

変更

# 地域森林（変更）計画書

（瀬戸内森林計画区）

計画期間

自	令和	4年	4月	1日
至	令和14年	3月	31日	

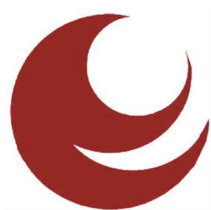

広島県

# 目 次

はじめに.....	1
<b>I 広島県の基本方針.....</b>	<b>3</b>
第1 広島県の基本的な考え方.....	3
第2 広島県が定める目標.....	4
1 森林資源経営サイクルの構築.....	4
2 森林資源利用フローの推進.....	4
3 山地災害防止に向けた取組.....	5
4 森林の公益的機能の維持.....	5
<b>II 計画区の概要.....</b>	<b>7</b>
第1 計画区の位置.....	7
第2 自然的背景.....	7
1 地形.....	7
2 気候.....	7
3 地質及び土壌.....	7
第3 社会経済的背景.....	7
1 人口.....	7
2 産業.....	8
3 交通.....	8
4 土地利用.....	8
第4 森林・林業の概況.....	8
第5 計画樹立に当たっての基本的考え方.....	10
<b>III 計画事項.....</b>	<b>11</b>
第1 計画の対象とする森林の区域.....	11
第2 計画量等.....	14
1 前計画の実行結果の概要及びその評価.....	14
(1) 伐採立木材積.....	14
(2) 間伐面積.....	14

(3)	人工造林及び天然更新別面積.....	14
(4)	林道の開設及び拡張.....	14
(5)	保安林の整備及び治山事業.....	14
2	今期計画.....	15
(1)	間伐立木材積その他の伐採立木材積.....	15
(2)	間伐面積.....	15
(3)	人工造林及び天然更新別の造林面積.....	15
(4)	林道の開設及び拡張に関する計画.....	16
(5)	保安林の整備及び治山事業に関する計画.....	20
(6)	要整備森林の所在及び面積並びに要整備森林について実施 すべき森林施業の方法及び時期.....	24
<b>第3</b>	<b>森林の整備及び保全に関する基本的な事項</b> .....	<b>25</b>
1	森林の整備及び保全の目標.....	25
2	森林の整備及び保全の基本方針.....	26
3	公益的機能別施業森林等の整備に関する事項.....	28
(1)	公益的機能別施業森林の区域の基準及び当該区域内における 施業の方法に関する指針.....	28
(2)	木材の生産機能の維持増進を図るための森林施業を推進 すべき森林の区域の基準及び当該区域内における施業の 方法に関する指針.....	30
(3)	その他必要な事項.....	32
4	計画期間において到達し、かつ、保持すべき森林資源の 状態等.....	33
5	その他必要な事項.....	33
<b>第4</b>	<b>森林の整備に関する事項</b> .....	<b>34</b>
1	立木竹の伐採（間伐以外）.....	34
(1)	立木の伐採（主伐）の標準的な方法に関する指針.....	34
(2)	立木の標準伐期齢に関する指針.....	35
(3)	その他必要な事項.....	35
2	造林.....	37
(1)	人工造林に関する指針.....	37
(2)	天然更新に関する指針.....	40
(3)	植栽によらなければ適確な更新が困難な森林に関する指針.....	41
(4)	その他必要な事項.....	41
3	間伐及び保育.....	42
(1)	間伐を実施すべき標準的な林齢及び間伐の標準的な方法に	

関する指針.....	42
(2) 保育の標準的な方法に関する指針.....	44
(3) その他必要な事項.....	44
4 林道等の開設や林産物の搬出.....	46
(1) 林道等の開設及び改良に関する基本的な考え方.....	46
(2) 効率的な森林施業を推進するための路網密度の水準及び 作業システムの基本的な考え方.....	46
(3) 路網整備と併せて効率的な森林施業を推進する区域 (路網整備等推進区域)の基本的な考え方.....	47
(4) 路網の規格・構造についての基本的な考え方.....	48
(5) 更新を確保するため林産物の搬出方法を特定する森林の所在 及びその搬出方法.....	48
(6) その他必要な事項.....	48
5 森林施業の合理化等.....	49
(1) 森林の経営の受委託等による森林の経営規模の拡大及び森林 施業の共同化に関する方針.....	49
(2) 林業に従事する者の養成及び確保に関する方針.....	49
(3) 作業システムの高度化に資する林業機械の導入の促進に 関する方針.....	50
(4) 林産物の利用の促進のための施設の整備に関する方針.....	50
(5) その他必要な事項.....	51
<b>第5 森林の保全に関する事項.....</b>	<b>52</b>
<b>1 森林の土地の保全.....</b>	<b>52</b>
(1) 樹根及び表土の保全その他森林の土地の保全に特に留意 すべき森林の地区.....	52
(2) 森林の土地の保全のため林産物の搬出方法を特定する 必要のある森林及びその搬出方法.....	53
(3) 土地の形質の変更に当たって留意すべき事項.....	53
(4) その他必要な事項.....	53
<b>2 保安施設.....</b>	<b>54</b>
(1) 保安林の整備に関する方針.....	54
(2) 保安施設地区の指定に関する方針.....	54
(3) 治山事業の実施に関する方針.....	54
(4) 特定保安林の整備に関する事項.....	55
(5) その他必要な事項.....	55

3	鳥獣害の防止	56
(1)	鳥獣害防止森林区域の基準及び当該区域内における鳥獣害の防止の方法に関する方針	56
(2)	その他必要な事項	56
4	森林病虫害の駆除と予防・その他の森林の保護等	57
(1)	森林病虫害等の被害対策の方針	57
(2)	鳥獣害対策の方針（3に掲げる事項を除く。）	57
(3)	林野火災の予防の方針	57
(4)	その他必要な事項	57
<b>第6</b>	<b>保健機能森林の区域の基準その他保健機能森林の整備に関する事項</b>	<b>58</b>
1	保健機能森林の区域の基準	58
2	その他保健機能森林の整備に関する事項	58
<b>第7</b>	<b>その他必要な事項</b>	<b>59</b>
1	保安林その他制限林の施業方法	59
2	その他必要な事項	68
<b>(附)</b>	<b>参考資料</b>	<b>76</b>
1	森林計画区の概要	76
(1)	市町村別土地面積及び森林面積	76
(2)	地況	77
(3)	土地利用の現況	80
(4)	産業別生産額	80
(5)	産業別就業者数	81
2	森林の現況	82
(1)	齢級別森林資源表	82
(2)	制限林普通林別森林資源表	94
(3)	市町村別森林資源表	95
(4)	所有形態別森林資源表	103
(5)	制限林の種類別面積	104
(6)	樹種別材積表	113
(7)	特定保安林の指定状況	113
(8)	荒廃地等の面積	113
(9)	森林の被害	114

(10) 防火線等の整備状況	114
3 林業の動向	115
(1) 保有山林規模別林家数	115
(2) 森林経営計画の認定状況	115
(3) 経営管理権及び経営管理実施権の認定状況	115
(4) 森林組合及び生産森林組合の現況	116
(5) 林業事業体等の現況	119
(6) 林業労働力の概況	119
(7) 林業機械化の概況	120
(8) 作業路網等の整備の概況	120
4 前期計画の実行状況	121
(1) 間伐立木材積その他の伐採立木材積	121
(2) 間伐面積	121
(3) 人工造林・天然更新別面積	121
(4) 林道の開設及び拡張の数量	121
(5) 保安林の整備及び治山事業に関する計画	121
ア 保安林の指定又は解除の面積	121
イ 治山事業の数量	121
5 今期計画の明細	122
(1) 伐採材積及び人工造林・天然更新の明細	122
6 林地の異動状況（森林計画の対象森林）	123
(1) 森林より森林以外への異動	123
(2) 森林以外より森林への異動	123
7 林分密度管理図	124
(1) スギ林の収量比数 $R_y$ による管理表	124
(2) ヒノキ林の収量比数 $R_y$ による管理表	125
8 主伐上限量の目安	126
(1) 主伐上限量の目安	126
(2) 再造林率に応じた持続的伐採可能量	126

図1-1 瀬戸内森林計画区的位置図



図1-2 瀬戸内森林計画区の位置図



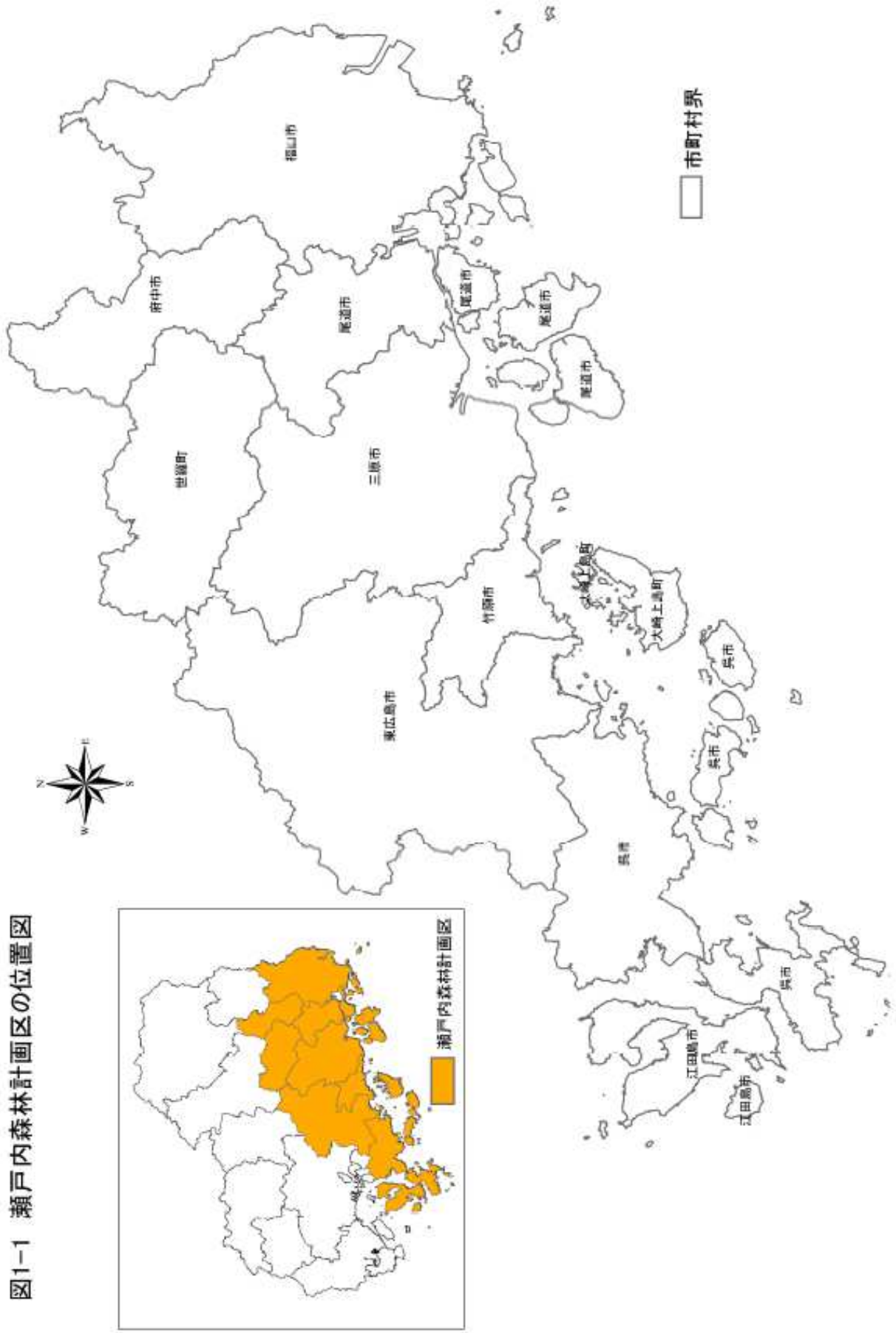
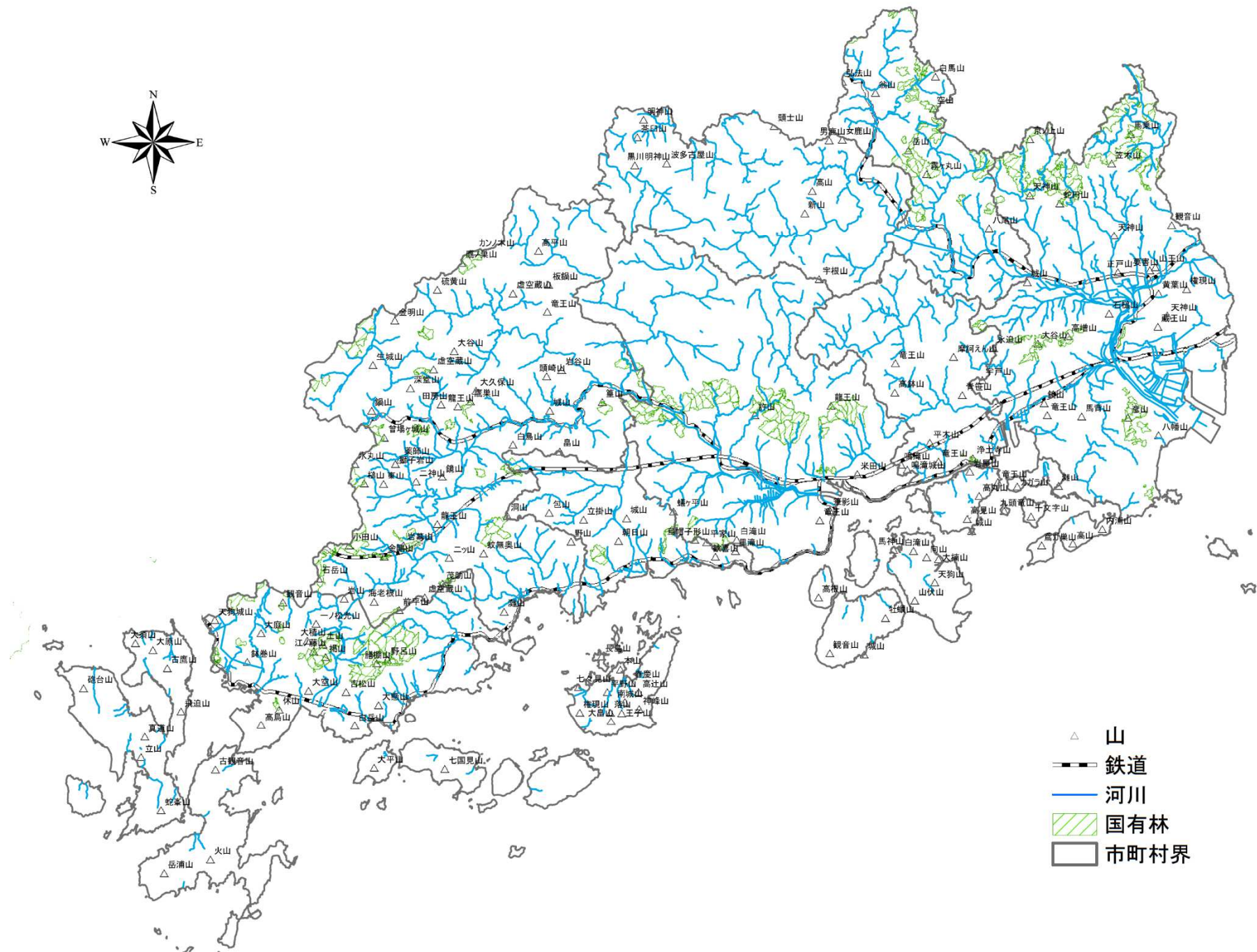

## はじめに

---

地域森林計画は、森林法第5条に規定のとおり、都道府県知事が、全国森林計画に即して、民有林を森林計画区（全158森林計画区）別に、5年ごとに10年を一期としてたてる計画であり、都道府県の森林関連施策の方向や、地域的な特性に応じた森林整備及び保全の目標等を明らかにするとともに、市町村森林整備計画の策定の指針となるものです。

広島県では、県の基本計画「安心▷誇り▷挑戦 ひろしまビジョン」のもと、「2025広島県農林水産業アクションプログラム」を策定し、農林水産業における目指すべき姿の中長期的な目標（指標）や具体的な取組方針を示していることから、アクションプログラムに沿った内容を、地域森林計画に記載しています。

また、市町村森林整備計画は、市町村長が、地域森林計画に即して、5年ごとに10年を一期としてたてる計画であり、地域に最も密着した行政主体である市町村が、地域の実情に応じて、森林所有者が行う森林整備を推進するための標準的な方法や規範等を定めていることから、市町村の森林づくりの長期的な構想となるものです。

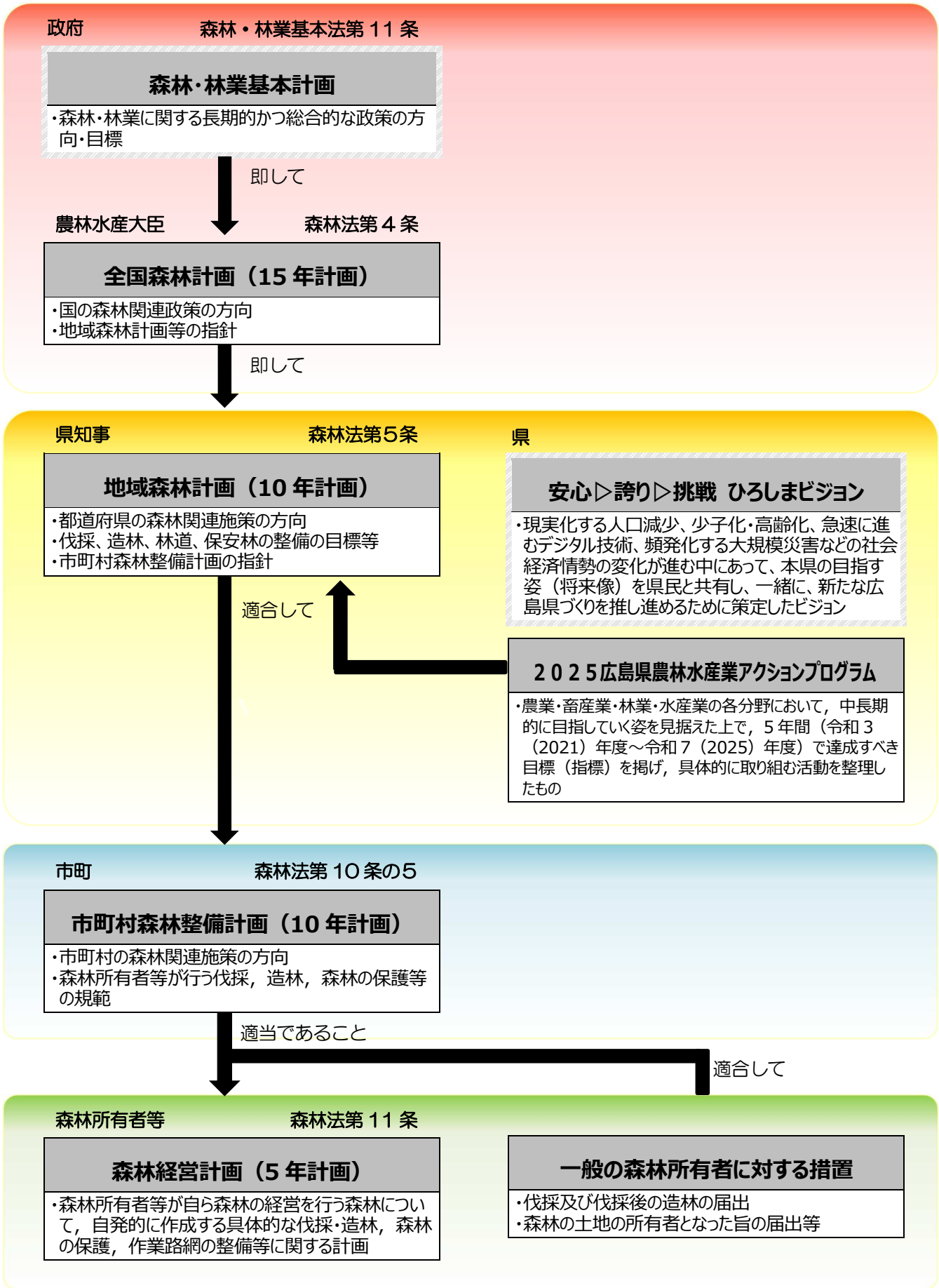

# I 広島県の基本方針

## 第1 広島県の基本的な考え方

### 1 広島県の森林づくり50年構想

「安心▷誇り▷挑戦 ひろしまビジョン」(令和2年10月策定)に基づき、次のとおり本県の森林づくりを推進しています。

#### 広島県の森林づくり50年構想

県内には、中国山地の山々から、市街地近郊の里山まで、約61万ha、県土の72%を占める森林があります。今、この森林は、木材価格の長期低迷やライフスタイルの変化に伴い、十分に手入れされているとは言えない状況にあり、森林の持つ県土の保全、水源かん養等の公益的機能の低下が懸念される一方で、災害防止や地球温暖化防止のほか、森林環境教育の場としても森林への県民の期待が高まるなど、森林の状況に応じた多様な森林づくりが求められています。

このため、まずは、持続的な林業経営による森林整備を拡大し、それが難しい森林では、多くの県民が森林に関心を寄せ、多様な主体が参加する保全活動等を拡大することに取り組み、これらにより周辺の森林にも目が行き届くようになるなど、広い意味での管理される森林を拡げていくことで、森林の多面的機能の維持発揮を図ります。

県では、前の世代から引き継いだ森林の様々な恵みを子や孫に手渡すため、皆さんとともに森林再生の取組を進めていきます。

#### ◆資源循環林

低コスト林業団地や公有林のスギ・ヒノキの人工林では、長伐期施業により、継続的に間伐を行い、木材として利用するなど、林業を通じて、適切に維持・管理を行います。  
また、その周辺の広葉樹林も、人工林の管理を通じて、適切に管理していきます。

#### ◆環境貢献林

採算が見込めないスギ・ヒノキの人工林は、複層林化や強度間伐を行い、周辺の多様な広葉樹を林内に導入するなど天然力も活用して針広混交林へ誘導していきます。  
これにより、混在する広葉樹林と一体化し、水源かん養や県土保全等の公益的機能の高度発揮を図ります。

#### ◆里山林

地域に身近な森林、保健休養等の機能増進や山火事等の災害跡など機能回復が必要な森林等を対象に、多様な主体による森林整備を行います。  
複層林化、択伐、補植、樹種転換等により、多様な樹種からなる広葉樹林、松くい虫に強いマツ林や混交林へ誘導していきます。

#### 広島県の森林の目指す姿



## 第2 広島県が定める目標

「2025 広島県農林水産業アクションプログラム」に沿って、次のとおり、目指す姿と取組の方向を定めます。

### 1 森林資源経営サイクルの構築

#### (1) 目指す姿

県内人工林約 14 万 ha のうち、資源循環林 4 万 ha において、林業経営適地の集約化が図られ、経営力の高い林業経営体により、50 年サイクルで年間 40 万 m<sup>3</sup> の県産材が安定的に生産される持続的な経営が行われています。

#### (2) 課題

- ・ 林業経営適地の設定及び集約化を進める必要があります。
- ・ 年間 5 千 m<sup>3</sup> 以上の木材生産を行う林業経営体は増加しましたが、長期的視点での経営戦略を描ける林業経営体が少ない状況にあります。
- ・ 主伐後の再造林を進めるために必要である、シカ被害の抑制、苗木の安定供給体制、森林施業の低コスト化等の技術基盤が確立されていません。

#### (3) 主な取組の方向

- ・ 航空レーザ計測データの解析結果により把握した森林資源情報等に基づく林業経営適地の設定及び森林経営管理制度を活用した林業経営体への集約化を推進します。
- ・ 50 年サイクルの経営を前提とした長期的視点を有する経営力の高い林業経営体を育成します。
- ・ IoT 技術を活用したシカ被害抑制対策、少花粉品種苗木等の安定供給体制の構築及びコウヨウザンの活用等による森林施業の低コスト化等を確立することにより、主伐後の再造林を進めます。

### 2 森林資源利用フローの推進

#### (1) 目指す姿

森林資源経営サイクルの構築により生産された年間 40 万 m<sup>3</sup> の県産材が、生産から流通・加工・利用まで効率的に流れ、社会において有効な資源として利活用されています。

#### (2) 課題

- ・ 製材工場等に安定的に県産材を供給することにより、工場の稼働

を高めて生産コストの縮減を進め、県産材製品が価格面で外材製品に対抗できる状態を作り出す必要があります。

- ・ 県産材の主な需要先である住宅分野において、新規住宅着工戸数の減少などの木材需要の落ち込みが予測されていることから、住宅分野以外も含めた県産材の需要先の確保が必要です。

### (3) 主な取組の方向

- ・ 大規模工場等の周辺の林業経営体からの集荷を促し、さらなる安定供給量の増加を図ります。
- ・ 「広島県県産木材利用促進条例」に基づき組織化した「ひろしま木づかい推進協議会」を中心に、住宅に加え、公共建築物や店舗等の木造・木質化、木製家具等での高付加価値製品の開発や販路拡大に取り組みます。

## 3 山地災害防止に向けた取組

### (1) 目指す姿

治山施設の整備などハード対策を効率的かつ効果的に進め、災害等による県民への影響が最小限に抑えられています。また、豪雨など異常気象時のリスクに関する情報を県民が認知し、自ら必要となる避難行動をとっていく意識が醸成されています。

### (2) 課題

- ・ 山地災害危険地区において治山施設の整備を進めていますが、防災機能向上のためには既存施設の点検を行い、その結果に基づく老朽化対策の強化も必要です。

### (3) 主な取組の方向

- ・ 被害が発生した場合の影響などを考慮しながら、治山施設等の計画的な整備や保全対策を推進します。
- ・ 山地災害に対する防災意識を高めるため、治山施設の整備状況や既存施設の設置状況などを県民及び自主防災組織等が取得できるよう、情報提供します。
- ・ 治山施設の整備に並行して、手入れ不足の人工林の間伐を実施することで根系等の発達を促し、災害に強い森づくりを推進します。

## 4 森林の公益的機能の維持

### (1) 目指す姿

里山等の豊かな自然環境や水源かん養等の機能が、維持・保全されています。

## (2) 課題

- ・ ひろしまの森づくり事業等により、手入れ不足の人工林の整備や地域住民等による里山林等の保全活動を推進してきましたが、依然として手入れ不足の人工林や放置された里山林、所有者が不明で施業できない森林が存在しており、森林の公益的機能の低下が懸念されています。

## (3) 主な取組の方向

- ・ 手入れ不足の人工林のうち県民生活への影響が大きい箇所の集中的な整備を行い、また、所有者の施業意思のない森林や所有者が不明な森林の公的管理を実施します。
- ・ 地域住民等が里山林を活用しながら継続的に管理する取組を支援し、また、その取組を県内全域へ展開します。

## Ⅱ 計画区の概要

---

### 第1 計画区の位置

本計画区は、本県の南部に位置する8市2町からなり、その区域面積は29万9,804haで、県総面積の35.4%を占めています。

### 第2 自然的背景

#### 1 地形

本計画区は、北部に標高400mから600mの賀茂及び世羅台地が形成され、その南部に標高200mから400mの丘陵部があつて、瀬戸内海沿岸部に続き、瀬戸内海には、生口島、倉橋島、江田島等の大小の島々が多く点在しています。全体の地形としては、北に高く、南に低い傾斜地形を形成しています。

河川は、芦田川、沼田川、黒瀬川などがあり、概ね南下し、いずれも瀬戸内海へ注いでいます。

#### 2 気候

南部の瀬戸内海沿岸部及び島しょ部は、年平均気温が15～17℃、年間降水量1,300mmと、温暖で降水量が少ない、典型的な瀬戸内海型気候です。

一方、北部においては、年平均気温が13～16℃、年間降水量約1,200～1,600mmで、気温日較差の大きい内陸性の気候となっています。

#### 3 地質及び土壌

本計画区の地質は、ほぼ全域にわたり花崗岩類が分布し、計画区全体の53.5%を占めています。次いで東広島市安芸津町、呉市安浦町を中心とした地域及び大崎上島町等に流紋岩類が分布し、27.3%を占めています。その他では、福山市、呉市島しょ部等にかけて中・古生層が、東広島市等で第三・第四紀層がそれぞれ分布しています。

土壌は、大別して計画区の北部が乾性褐色森林土(67.4%)、南部が未熟土壌(23.2%)となっています。

なお、福山市、府中市及び尾道市御調町等に、適潤性褐色森林土壌が分布しています。

### 第3 社会経済的背景

#### 1 人口

本計画区の人口は、令和2年の国勢調査によると119万9,734人で、県全体の42.9%になります。

令和2年までの過去5年間の人口推移をみると、県全域の人口が1.6%減少し

ているのに対し、本計画区は3.0%減少しています。

## 2 産業

### (1) 就業者数

本計画区の見業者数は、令和2年の国勢調査によると60万2,668人で、県全体の42.1%にあたります。

そのうち第一次産業の見業者数は、2万589人で、計画区見業者数に占める割合は3.4%と県平均2.7%を上回っています。

計画区内の林業見業者数は402人で、第一次産業見業者に占める割合は2.0%、県下全域の林業見業者数の31.7%となっています。

### (2) 生産額

本計画区の見産額（純生産）は、約4兆8千億円で、県全体の41.6%にあたります。

そのうち、第一次産業の見産額は約344億円で、計画区内総見産額に対する割合は0.7%となっています。

林業見産額は約33億円で、計画区内における総見産額の0.07%となっています。

## 3 交通

幹線道路としては、東西に走る山陽自動車道、尾道と愛媛県今治市を結ぶ西瀬戸自動車道（瀬戸内しまなみ海道）、中国横断自動車道尾道松江線、東広島呉自動車道があります。国道及び県道は、国道2号線をはじめとする国道9路線、主要地方道41路線、一般県道129路線があります。

鉄道は、JRが運行する山陽新幹線、山陽本線、呉線、福塩線と、井原鉄道（株）が運行する井原線があります。

また、三原市本郷町に広島空港があります。

## 4 土地利用

本計画区の見面積29万9,804haのうち、森林は18万2,533haで60.9%を占めており、県平均の72.6%を下回っています。

農地については、1万2,760ha、4.3%と、県平均3.4%を上回っています。

## 第4 森林・林業の概況

本計画区域内の見面積は、18万2,533haになります。そのうち計画対象森林である民有林面積は16万7,813haで、その割合は91.9%になります。

民有林の樹種別面積割合は、スギ1.6%、ヒノキ7.1%、マツ54.7%、広葉樹34.5%となっており、全県に比べてマツの割合が高く、スギ、ヒノキの割合が低くなっています。



本計画区の私有林面積は、県全体の29.5%ですが、人工林面積は24,732ha、人工林率は、14.7%で全県の31.5%を下回っています。

本計画区は、雨量の少ない瀬戸内海気候に加え、花崗岩等の脆弱で崩壊しやすい地質が広く分布し、台風や集中豪雨による自然災害も多発しているため、土砂の流出や崩壊の防止等、山地災害防止・土壌保全機能の高度な発揮が期待されています。

また、福山市、呉市、三原市等の工業都市が形成されていることから、都市用水や工業用水等の重要な水源としても期待されています。

なお、本計画区には、瀬戸内海国定公園や竹林寺用倉山県立自然公園等に代表される自然の豊かな地域があり、保健休養・レクリエーションの場としても期待されています。

一方で、森林整備及び林業生産の課題としては、森林の大半をマツ林が占めており、平成6年度をピークに松くい虫被害は漸減傾向であるものの、山地災害防止や土壌保全のためにも被害跡地森林の更新を推進することが重要です。

また、スギ・ヒノキの人工林については、保育・間伐の必要なⅫ齢級以下の森林も8割近くを占めており、間伐等の手入れを実施していく必要があります。

このため、ある程度の面的なまとまりがある人工林については、林業事業者が森林所有者等に働きかけ、森林経営計画の作成を進めるとともに、施業の集約化による計画的かつ効率的な生産体制を構築することで、適正な森林管理と森林資源の有効活用による持続的な林業経営を確立していく必要があります。

なお、小規模で分散し採算の見込めない人工林については、「環境貢献林」として周辺の天然林と一体として整備し、針広混交林への誘導など水源涵養や県土保全等の公益的機能の高度発揮を図る必要があります。

### 計画区域内森林面積

単位 面積：ha, 割合：%

区分	計画区 合計	割合	国有林	割合	民有林	割合	県全体 民有林	割合
森林総面積	182,533	100.0	14,720	100.0	167,813	100.0	568,120	100.0
人工林	32,161	17.6	7,429	50.5	24,732	14.7	178,956	31.5
天然林	146,673	80.4	7,187	48.8	139,486	83.1	381,109	67.1
その他	3,699	2.0	104	0.7	3,595	2.1	8,055	1.3

### 民有林樹種面積

単位 面積：ha, 割合：%

区分	合計	スギ	ヒノキ	マツ	広葉樹	その他
計画区	167,813	2,756	11,965	91,638	57,847	3,606
構成比	100.0	1.6	7.1	54.7	34.5	2.1
県全体	568,120	51,299	99,181	194,898	214,019	8,723
構成比	100.0	9.0	17.5	34.3	37.7	1.5

## 第5 計画樹立に当たっての基本的考え方

Iの広島県の基本方針や前項の計画区の概況を踏まえ、本計画区の森林の整備及び保全に関する目標や計画期間内に到達すべき計画数量、市町村森林整備計画の規範となる基本的事項や指針等について定めます。

### Ⅲ 計画事項

#### 第 1 計画の対象とする森林の区域

本計画の対象とする民有林の面積は、次表のとおりです。

なお、地域森林計画の対象とする民有林は、次の事項の対象となります。

- ① 森林法第 10 条の 2 第 1 項の規定による開発行為の許可（保安林及び保安施設地区の区域内の森林並びに海岸法（昭和 31 年法律第 101 号）第 3 条の規定により指定された海岸保全区域内の森林を除く。）
- ② 森林法第 10 条の 7 の 2 第 1 項の規定による森林の土地の所有者となった旨の届出
- ③ 森林法第 10 条の 8 第 1 項の規定による伐採及び伐採後の造林の届出等（保安林及び保安施設地区の区域内の森林を除く。）

#### 市町別面積

区 分		面積 (ha)	備考
総数		167,812.83	
呉市	(呉)	6,235.05	
	(音戸)	782.95	
	(倉橋)	3,246.63	
	(下蒲刈)	376.22	
	(蒲刈)	931.92	
	(安浦)	3,433.02	
	(川尻)	1,005.34	
	(豊浜)	533.38	
	(豊)	374.72	
	小計	16,919.23	
竹原市	竹原市	7,511.34	
三原市	(三原)	11,614.19	
	(大和)	9,020.15	
	(本郷)	3,966.84	
	(久井)	3,684.80	
	小計	28,285.98	

区 分		面積 (ha)	備考
尾道市	(尾道)	5,189.89	
	(因島)	1,232.04	
	(瀬戸田)	1,213.43	
	(御調)	6,018.68	
	(向島)	227.12	
	小計	13,881.16	
福山市	(福山)	8,213.55	
	(内海)	985.96	
	(沼隈)	2,015.93	
	(神辺)	2,904.59	
	(加茂)	4,387.30	
	(芦田)	1,580.25	
	(駅屋)	2,133.85	
	(新市)	2,846.36	
	小計	25,067.79	
府中市	(府中)	4,756.01	
	(協和)	2,086.44	
	(上下)	5,810.25	
	小計	12,652.70	
東広島市	(西条)	3,905.89	
	(八本松)	2,737.38	
	(志和)	3,645.84	
	(高屋)	4,144.43	
	(黒瀬)	2,794.66	
	(福富)	4,481.51	
	(豊栄)	5,378.92	
	(河内)	5,863.25	
	(安芸津)	4,651.26	
	小計	37,603.14	

区 分		面積 (ha)	備考
江田島市		(江田島)	1,268.49
		(能美)	605.13
		(沖美)	1,836.36
		(大柿)	1,187.54
		小計	4,897.52
豊田郡	大崎上島町	(大崎)	585.28
		(東野)	501.20
		(木江)	352.08
		小計	1,438.56
世羅郡	世羅町	(甲山)	7,523.09
		(世羅)	7,381.17
		(世羅西)	4,651.15
		小計	19,555.41

- 注1 地域森林計画の対象とする森林の区域は、森林計画図において表示する区域内の私有林とする。
- 2 森林計画図は、農林水産局林業課、西部農林水産事務所東広島事業所、西部農林水産事務所呉事業所、東部農林水産事務所及び東部農林水産事務所尾道事業所において縦覧に供する。

## 第2 計画量等

### 1 前計画の実行結果の概要及びその評価

前計画における前半5年分（H29～R3）の実行見込の概要及び評価については、次のとおりです。

#### (1) 伐採立木材積

主伐は、73,000 m<sup>3</sup>の計画に対し151,000 m<sup>3</sup>と、実行歩合は207%となった。  
間伐は、33,000 m<sup>3</sup>の計画に対し34,000 m<sup>3</sup>と、実行歩合は103%となった。  
全体としては、106,000 m<sup>3</sup>の計画に対し185,000 m<sup>3</sup>と、実行歩合は175%となり、計画を上回る結果となった。

#### (2) 間伐面積

間伐面積は、森林整備事業等を推進し、471haの計画に対し1,114haと、実行歩合は237%となった。

#### (3) 人工造林及び天然更新別面積

人工造林は、295haの計画に対し393haと実行歩合は133%となった。  
天然更新は、202haの計画に対し658haと、実行歩合は326%となった。  
全体としては、497haの計画に対し522haと、実行歩合は105%となった。

#### (4) 林道の開設及び拡張

開設は、13,178mの計画に対し1,708mと実行歩合は13%、拡張は46箇所での計画に対し4箇所での実施と実行歩合は9%にとどまり、公共事業の予算の災害被災地への重点配分等により、計画を下回る結果となった。

#### (5) 保安林の整備及び治山事業

##### ア 保安林の整備

指定は、着実な事務の推進により、55,101haの計画に対し54,835haで、実行歩合はほぼ100%となり、計画のとおりとなったが、解除は同意取得等が困難なものが多く、96.58haの計画に対し0.11haと、計画は未実行となった。

##### イ 治山事業

治山事業は、平成30年7月豪雨災害の被害が甚大だった当計画区は、73地区の計画に対し実行が147地区と、公共事業の予算の重点配分により、計画は大幅に上回った。

## 2 今期計画

今期計画における計画量については、次のとおりです。

### (1) 間伐立木材積その他の伐採立木材積

単位 材積：千 $m^3$

区 分	総 数			主 伐			間 伐		
	総 数	針 葉 樹	広 葉 樹	総 数	針 葉 樹	広 葉 樹	総 数	針 葉 樹	広 葉 樹
総 数	324	230	94	260	166	94	64	64	-
うち 前半 5年分	155	108	47	122	75	47	33	33	-

### (2) 間伐面積

単位 面積：ha

区 分	間伐面積
総 数	1,427
うち前半5年分	769

### (3) 人工造林及び天然更新別の造林面積

単位 面積：ha

区 分	総数	人工造林	天然更新
総 数	1,294	957	337
うち前半5年分	627	458	169

(4) 林道の開設及び拡張に関する計画

単位 延長及び箇所数：m, 利用区域面積：ha

森林 計画区	開設/ 拡張	種類	位置 (市町村)	路線名	区分	(延長及 び箇所 数)	(利用 区域面 積)	前半 5カ年 の計画 箇所	対図 番号	備考	
瀬戸内	開設	自動車道	総 数	52 路 線		47,682	3,844				
			三 原 市	6 路 線		4,600	869				
			( 三 原 市 )	3 路 線		600	722				
				黒 の 谷		200	52				
				大 谷 真 越		200	30				
				御 調 坂		200	640				
			( 旧 大 和 町 )	1 路 線		800	30				
				虚 空 蔵		800	30	○			
			( 旧 久 井 町 )	2 路 線		3,200	117				
				天 王 平		600	80				
				黒 郷 則 重		2,600	37				
			福 山 市	12 路 線		6,740	550				
			( 福 山 )	1 路 線		600	38				
				大 谷 東		600	38				
			( 加 茂 )	1 路 線		500	35				
				馬 乘 原 谷		500	35				
			( 駅 家 )	2 路 線		1,240	156				
				権 現		840	36	○			
				野 々 倉		400	120				
			( 旧 内 海 町 )	1 路 線		700	51				
				内 浦 山		700	51				
			( 旧 新 市 町 )	2 路 線		1,200	91				
				森 の 上 火 呑		600	42				
				真 光 寺		600	49	○			
			( 旧 沼 隈 町 )	3 路 線		2,100	118				
				白 浜 横 倉		800	57	○			
				東 山		700	31				
				大 迫		600	30				
			( 旧 神 辺 町 )	2 路 線		400	61				
				御 領 支		300	30				
				檜 下		100	31	○			
			東 広 島 市	8 路 線		7,618	639				
			( 西 条 )	2 路 線		1,600	105				
	大 宮		800	60							
	カ シ ワ ダ ニ		800	45							
( 旧 黒 瀬 町 )	1 路 線		846	22							
	国 近		846	22	○						
( 旧 福 富 町 )	2 路 線		3,172	65							
	紅 葉		1,400	31							
	丁 田 戸 野		1,772	34	○						
( 旧 河 内 町 )	1 路 線		300	30							
	笹 目		300	30							
( 旧 安 芸 津 町 )	2 路 線		1,700	417							
	三 津 仁 賀		1,100	252	○						
	野 山		600	165							



単位 延長及び箇所数：m、利用区域面積：ha

森林計画区	開設/拡張	種類	位置(市町村)	路線名	区分	(延長及び箇所数)	(利用区域面積)	前半5カ年の計画箇所	対図番号	備考
瀬戸内	開設	自動車道	江田島市	15 路線		24,274	890			
			(旧江田島町)	2 路線		3,110	74			
				津久茂古鷹		1,016	33			
			(旧能美町)	3 路線		7,516	289		○	
				野登呂山畑		3,956	213			
				真道山(支)		1,978	46			
			(旧沖美町)	7 路線		1,582	30		○	
				大池		11,448	410			
				船木久田		1,350	30			
				宝原		1,910	30			
				瀧水流田		670	30			
				原入堂・見田ヶ迫		3,450	70			
				亀原		1,960	110			
				池之久保		770	30			
			(旧大垣町)	3 路線		1,338	110			
				余防		2,200	117			
				冲野島		500	30			
				真道山		600	30			
				大崎上島町		1,100	57			
			(旧東野町)	2 路線		1,650	248			
				1 路線		300	138			
				垂水・小原		300	138			
			(旧木江町)	1 路線		1,350	110			
				天満		1,350	110		○	
			世羅町	9 路線		2,800	648			
			(旧甲山町)	5 路線		1,600	486			
				大通		300	332			
				本地		400	30			
				瀬近		200	30		○	
				長尾		200	30		○	
	広岡		500	64						
(旧世羅町)	1 路線		300	55						
	宇賀釜田		300	55						
(旧世羅西町)	3 路線		900	107						
	植石		500	43						
	石丸		200	31		○				
	中村国実		200	33		○				
瀬戸内	拡張	自動車道	総数	80 路線		158,584	7,340			
	(局部・法面保全・舗装)	自動車道	呉市	2 路線		7,775	280			
			(旧呉市)	1 路線		4,996	128			
				郷原野呂山		4,996	128	○	国連絡	
			(旧安浦町)	1 路線		2,779	152			
				郷原野呂山		2,779	152		国連絡	
			竹原市	1 路線		2,560	276			
				三津仁賀		2,560	276	○		
			三原市	18 路線		27,717	1,787			
			(旧三原市)	5 路線		15,627	911			
				大谷真越		158	30			
				甲原		1,200	87			
				宮の谷		1,535	103			
				御調坂		8,100	640			
				久和喜竜王		4,634	51	○		

単位 延長及び箇所数：m、利用区域面積：ha

森林計画区	開設/拡張	種類	位置(市町村)	路線名	区分	(延長及び箇所数)	(利用区域面積)	前半5カ年の計画箇所	対図番号	備考
瀬戸内	(局部・舗装・法面保全) (舗装・局部) (局部・法面保全) " (局部・舗装・法面保全) " (舗装・法面保全) (舗装) (局部) (舗装) " " (法面保全) 拡張 (舗装) " (舗装) (法面保全) (舗装・法面保全) (舗装) " (舗装) (局部・舗装) " (舗装・法面保全) (舗装) (幅員・法面保全) " " (幅員・舗装) (舗装・法面保全) (局部・幅員・舗装・法面保全) (局部・幅員・舗装・法面保全) " (舗装) (局部・幅員・舗装・法面保全) (舗装)	自動車道	(旧大和町)	6 路線		8,390	291			
				高鉢後藤田		2,600	88	○		
				戸石場		700	32			
				篠蔵宗		1,000	38			
				蔵宗安田		500	35			
				三眼角		1,920	60			
			舌口		1,670	38				
			(旧本郷町)	2 路線		1,400	235			
				今井谷		400	203	○		
				遠見山		1,000	32			
			(旧久井町)	5 路線		2,300	350			
				切田原		100	30			
				天王平		500	80	○		
				三ツ池		300	173			
			高麗笹		500	30				
				黒郷則重		900	37	○		
			尾道市	1 路線		2,736	208			
				(旧御調町)	1 路線	2,736	208			
			板後		2,736	208	○			
				福山市	8 路線	14,145	636			
			(福山)	2 路線		3,600	320			
				本郷		1,600	206	○		
			大谷		2,000	114				国連絡
				(加茂)	1 路線	4,000	102			
			蕪谷		4,000	102				
				(旧内海町)	2 路線	2,700	98			
			横山岩谷			2,000	54	○		
			横山岩谷2号		700	44	○			
			(旧新市町)	2 路線		2,500	82			
				大竹		1,800	33			
			真光寺		700	49	○			
			(旧神辺町)	1 路線		1,345	34			
				木ノ内		1,345	34	○		
			府中市	10 路線		11,204	559			
				(府中)	4 路線	5,900	272			
				出口		1,400	46			
				加谷		800	58			
				永野		3,200	131			
			城山		500	37				
				(協和)	2 路線	2,100	115			
			市場			900	85			
			七ツ池		1,200	30				
			(旧上下町)	4 路線		3,204	172			
				柳原		1,131	73			
				矢多田		110	36			
				黒瀬		823	31			
			宇根片屋		1,140	32				
東広島市	7 路線		11,326	545						
	(旧福富町)	2 路線	1,781	76						
東上板鍋			830	45						
金明		951	31	○						
(旧豊栄町)	2 路線		3,782	131						
	安宿峠		1,612	69	○					
	天神獄		2,170	62	○					
(旧河内町)	1 路線		1,300	31						
	陣ヶ岡		1,300	31	○					
(旧安芸津町)	2 路線		4,463	307						
	風早小松原(支)		2,643	110	○					
糸谷		1,820	197	○						

単位 延長及び箇所数：m、利用区域面積：ha

森林計画区	開設/拡張	種類	位置(市町村)	路線名	区分	(延長及び箇所数)	(利用区域面積)	前半5カ年の計画箇所	対図番号	備考
瀬戸内	拡張  (舗装) 〃 〃 (局部・舗装・法面保全) 〃 〃 (局部・舗装・法面保全) 〃 〃 〃 〃 〃 〃 (幅員・法面保全・舗装) (局部・法面保全)  (法面保全・舗装) 〃 〃 〃 (幅員) (法面保全・舗装) (法面保全)  (舗装・法面保全)  (舗装・法面保全) 〃  (局部) (幅員・舗装) (局部・舗装) (舗装) 〃  (幅員・舗装) (局部・舗装)	自動車道	江田島市	23 路線		57,383	1,799			
			(旧江田島町)	6 路線		17,524	581			
				大須		3,848	108			
				古鷹		1,850	41			
				津久茂		150	33			
				秋月		3,327	108			
				切串		5,027	228	○		
				小用		3,322	63			
			(旧能美町)	8 路線		20,000	530			
				野登呂山		7,800	213			
				真道山		6,100	93	○		
				真道山(支)		700	30			
				宗崎		2,100	45			
				畑		2,200	46			
				中山1号		300	32			
				中山2号		500	35			
				水野元		300	36			
			(旧冲美町)	2 路線		8,089	337			
				越ヶ迫		2,389	135			
				砲台山		5,700	202			
			(旧大柿町)	7 路線		11,770	351			
				余防		1,500	30			
				冲野島		2,200	30			
				真道山		2,470	57			
				椿		1,500	62			
				入野		3,000	100	○		
				入野(支)		600	35			
				隠地		500	37			
			大崎上島町	3 路線		6,443	338			
			(旧東野町)	1 路線		600	138			
				垂水・小原		600	138			
			(旧木江町)	2 路線		5,843	200			
				天満		3,000	110	○		
				丸尾木越		2,843	90			
			世羅町	7 路線		17,295	912			
			(旧甲山町)	5 路線		13,629	724			
				寺谷		200	54			
				川尻		6,892	174			
				流田		2,168	115			
				成藤播磨		1,241	49			
	大通		3,128	332						
(旧世羅西町)	2 路線		3,666	188						
	大蔵		1,890	153						
	高臈		1,776	35						

(5) 保安林の整備及び治山事業に関する計画

ア 保安林として管理すべき森林の種類別面積等

① 保安林として管理すべき森林の種類別の計画期末面積

保安林の種類	面積 (ha)		備考
		うち前半5年分	
総数 (実面積)	55,528	55,209	
水源涵 (かん) 養のための保安林	8,587	8,508	
災害防備のための保安林	45,857	45,617	
保健, 風致の保存等のための保安林	3,877	3,877	

注 総数欄は、2以上の目的を達成するために指定される保安林があるために、水源涵 (かん) 養のための保安林等の内訳の合計が総数に一致しないことがある。

② 計画期間内において保安林の指定又は解除を相当とする森林の種類別の所在及び面積等

指定/解除	種類	森林の所在		面積 (ha)		指定又は解除を必要とする理由	備考				
		市町	区域		うち前半5年分						
指定	水源涵 (かん) 養	東広島市	西条町	吉行 馬木 郷曾	61.00	41.00	流域保全 上重要な 地域				
			八本松町	吉川	35.00	35.00					
			安芸津町	三津	19.00	19.00					
		世羅町	世羅	黒渕	7.00	7.00					
			甲山	川尻	12.00	5.00					
		尾道市	御調町	大山田	48.00	48.00					
				下山田	27.00	27.00					
		小 計				209.00			182.00		
			土砂流出防備	呉市	呉	広町			3.00	3.00	災害の防 備等のた め
	宮原町					1.00	1.00	〃			
	郷 原					1.10	1.10	山腹工			
								溪間工			
	倉 橋			綿郷	1.00	1.00	溪間工				
				川 尻	小畑	1.00	1.00	山腹工			
	竹原市			竹原	新庄町	4.00	4.00	溪間工			
東広島市	西 条			郷曾		5.00	5.00	溪間工			
						山腹工					
		下三永	1.00	1.00	溪間工						
		御菌宇	1.00	1.00	〃						
		福本	1.00	1.00	〃						
		造賀	3.00	3.00	溪間工						
高 屋	高屋堀		1.00	1.00	〃						

指定/ 解除	種類	森林の所在			面積 (ha)		指定又は解 除を必要と する理由	備考	
		市町	区域		うち前半5 年分				
指定 (続き)	土砂流 出防備 (続き)	東広島市 (続き)	河内	河戸	3.00	3.00	災害の防 備等のため(続 き)	溪間工	
				宇山	0.20	0.20		山腹工	
				入野	2.00	2.00		溪間工	
			黒瀬	宗近柳国	1.00	1.00		山腹工	
				上戸野	3.00	3.00		溪間工	
				三津	1.00	1.00		山腹工	
			豊栄	能良	1.00	1.00		溪間工	
				安宿	1.00	1.00		〃	
			三原市	三原	幸崎	3.00		3.00	溪間工
					鷺浦町	0.11		0.11	山腹工
				本郷	船木	3.00		3.00	溪間工
			尾道市	御調	宮平	1.00		1.00	山腹工
		世羅町	甲山	川尻	3.00	3.00		溪間工	
		福山市	福山	津之郷町	3.00	3.00		〃	
			沼隈	沼隈町	1.00	1.00		山腹工	
			深安	加茂町	1.00	1.00		溪間工	
		府中市	府中	木野山町	3.00	3.00		溪間工	
				阿字町	3.00	3.00		〃	
				父石町	3.00	3.00		〃	
		小計				59.41		59.41	
合計				268.41	241.41				
解除	水源涵 (かん) 養	福山市	福山	山野	0.17	0.04	指定理由 の消滅		
		世羅町	世羅	東神崎	10.00	10.00			
				下津田	0.50	0.50			
			甲山	小谷	20.00	20.00			
		東広島市	八本松町	八本松	0.04				
	小計				30.71	30.54			
	土砂流 出防備	呉市	呉市	呉	此原	1.03		指定理由 の消滅	2箇所
					焼山西1丁目	4.92			
					焼山東4丁目	0.02			
					押込町	1.69			2箇所
					両城2丁目	0.34			
					阿賀町	0.12			2箇所
					山手2丁目	0.03			
					荘山田村	1.00			2箇所
					広町	0.01			
			栃原町	0.83					
			音戸	波多見11丁目	0.54	0.54			
				鰯浜2丁目	0.03	0.03			
				女子畑	0.13	0.13			
			安浦	中畑	0.07	0.07			
小用				0.03	0.03				
川尻	小用	0.03	0.03						
竹原市	竹原	福田町	0.29	0.29					
東広島市	西条	寺家	0.01	0.01					
		助実	0.07	0.07					
		一ツ橋	0.33	0.33					
		田口	7.22	7.22					
		南	0.76	0.76					
八本松町	吉川	0.09	0.09						

指定/ 解除	種類	森林の所在			面積 (ha)		指定又は 解除を必 要とする 理由	備考		
		市町	区域		うち前半 5年分					
解除 (続き)	土砂流 出防備 (続き)	東広島市 (続き)	八本松町	原	1.40	1.40	指定理 由の消 滅(続 き)			
				米満	0.40	0.40				
			志和	奥屋	6.42			6箇所		
				志和東	1.11			5箇所		
				志和西	3.32			6箇所		
				志和町内	0.14					
			冠	0.28						
			高屋	高美ヶ丘	0.01	0.01				
			黒瀬	乃美尾	2.30	2.30		3箇所		
			三原市	三原	田野浦町	0.01				
		本郷		船木	0.07					
		久井町		坂井原	0.05	0.05				
			和草	10.00	10.00					
		世羅町	甲山	川尻	20.00	20.00				
				伊尾	10.00	10.00				
		尾道市	尾道	栗原東1丁目	0.01	0.01				
				栗原町	0.01					
				山行	0.07	0.07				
			御調	本	0.11	0.11		3箇所		
				菅	10.00	10.00				
		因島	三庄町	0.01						
		福山市	福山	引野町北三丁目	0.25	0.25				
				赤坂	0.50	0.50				
				津之郷町	0.40	0.40				
			内海	内海町	0.20					
				入僧						
			沼隈市	能登原	0.38					
				戸手	0.24	0.24		2箇所		
			神辺	西中条	0.05	0.05		5箇所		
				東中条	0.19	0.19		2箇所		
				三谷	0.14	0.14				
			芦田	下有地	0.36			4箇所		
		福田		0.09						
		加茂	下加茂	0.06	0.06					
		府中市	上下	井永	0.04	0.04				
		江田島市	沖美	三吉 高祖	0.21	0.21				
		世羅町	甲山	小世良	0.09	0.09				
				川尻	2.11	2.11		3箇所		
		小計			90.59	68.20				
		防風	呉市	川尻	小用1丁目	0.02			指定理 由の消 滅	
				小計		0.02				
		保健	東広島市	西条	寺家	0.03		0.03	指定理 由の消 滅	
				小計		0.03		0.03		
		合計			121.35	98.77				

③ 計画期間内において指定施業要件の整備を相当とする森林の面積

種類	指定施業要件の整備区分				
	伐採方法の 変更面積 (ha)	皆伐面積の 変更面積 (ha)	択伐率の 変更面積 (ha)	間伐率の 変更面積 (ha)	植栽の 変更面積 (ha)
水源涵(かん)養 のための保安林	0	0	347	2,280	180
災害防備のため の保安林	0	0	1,793	17,873	1,287
保健, 風致の保 存等のため の保安林	0	0	59	1,187	98

イ 保安施設地区として指定することを相当とする土地の所在及び面積等  
指定する必要のある箇所から、順次指定するものとします。

## ウ 実施すべき治山事業の数量

森林の所在			治山事業施行地区数		主な工種	備考
市町	区域		うち前半	5年分		
呉市	郷原	035	1	1	溪間工・山腹工	
	宮原	122	1	1	溪間工	
	倉橋	008	1	1	溪間工	
小計		3 地区	3 地区	3 地区		
竹原市	新庄	077	1	1	溪間工	
	新庄	068	1	1	溪間工	
	新庄	071	1	1	溪間工	
	新庄	069	1	1	溪間工	
小計		4 地区	4 地区	4 地区		
三原市	鷺浦	234	1	1	山腹工	
小計		1 地区	1 地区	1 地区		
福山市	加茂	067	1	1	溪間工	
小計		1 地区	1 地区	1 地区		
東広島市	河内	089	1	1	山腹工	
	河内	015	2	2	溪間工	
	西条	051	1	1	溪間工	
	西条	027	1	1	溪間工	
	西条	095	1	1	溪間工	
	西条	054	1	1	溪間工	
	高屋	039	1	1	溪間工	
	豊栄	094	1	1	溪間工	
豊栄	053	1	1	溪間工		
小計		9 地区	10 地区	10 地区		
その他の林班数		181 地区	181 地区	106 地区		
合計		199 地区	200 地区	125 地区		

### (6) 要整備森林の所在及び面積並びに要整備森林について実施すべき森林施業の方法及び時期

該当なし。



### 第3 森林の整備及び保全に関する基本的な事項

#### 1 森林の整備及び保全の目標

全ての森林は、森林の有する多面的機能の発揮を通じて県民生活の維持・向上に寄与しており、各々の森林について、期待される機能が十分に発揮されるよう整備及び保全する必要があります。

また、豪雨の増加等の自然環境の変化、急速な少子高齢化と人口減少、所有者不明森林や整備の行き届いていない森林の存在等の社会的情勢の変化にも配慮する必要があります。また、近年の森林に対する県民の要請を踏まえ、花粉発生源対策を加速化するとともに、流域治水とも連携した国土強靱化対策を推進することが求められています。

このため、森林の機能とその機能を発揮する上での望ましい姿について、次のとおり定めます。

#### 森林の機能とその機能を発揮する上での望ましい姿

森林の機能	森林の望ましい姿
①水源涵(かん)養機能	下層植生とともに樹木の根が発達することにより、水を蓄える隙間に富んだ浸透・保水能力の高い森林土壌を有する森林であって、必要に応じて浸透を促進する施設等が整備されている森林
②山地災害防止機能／土壌保全機能	下層植生が生育するための空間が確保され、適度な光が射し込み、下層植生とともに樹木の根が深く広く発達し土壌を保持する能力に優れた森林であって、必要に応じて山地災害を防ぐ施設が整備されている森林
③快適環境形成機能	樹高が高く枝葉が多く茂っているなど遮蔽能力や汚染物質の吸着能力が高く、諸被害に対する抵抗性が高い森林
④保健・レクリエーション機能	身近な自然や自然とのふれあいの場として適切に管理され、多様な樹種等からなり、住民等に憩いと学びの場を提供する森林であって、必要に応じて保健・教育活動に適した施設が整備されている森林
⑤文化機能	史跡・名勝等と一体となって潤いのある自然景観や歴史的風致を構成している森林であって、必要に応じて文化活動に適した施設が整備されている森林
⑥生物多様性保全機能	原生的な森林生態系、希少な生物が生育・生息する森林、陸域・水域にまたがり特有の生物が生育・生息する溪畔林
⑦木材等生産機能	林木の生育に適した土壌を有し、木材として利用する上で良好な樹木により構成され成長量が高い森林であって、林道等の基盤施設が適切に整備されている森林

## 2 森林の整備及び保全の基本方針

森林の整備及び保全に当たっては、Iの第1の1において示す「広島県の森林づくり 50年構想」に誘導することとし、森林の有する多面的機能を総合的かつ高度に発揮させるため、各機能に応じた森林の整備及び保全の基本方針を次のとおり定めます。

### 森林の機能と機能に応じた森林の整備及び保全の基本方針

森林の機能	森林の整備及び保全の基本方針
① 水源涵（かん）養機能	<p>洪水の緩和や良質な水の安定供給を確保する観点から、適切な保育・間伐を促進しつつ、下層植生や樹木の根を発達させる施業を基本とするとともに、伐採に伴って発生する裸地については、縮小及び分散を図ることとする。</p> <p>また、自然条件や県民のニーズ等に応じ、天然力も活用した施業を推進することとする。</p> <p>さらに、ダム等の利水施設上流部等において、水源涵（かん）養の機能が十全に発揮されるよう、保安林の指定やその適切な管理を推進することとする。</p>
② 山地災害防止機能／土壌保全機能	<p>災害に強い県土を形成する観点から、地形、地質等の条件を考慮した上で、林床の裸地化の縮小及び回避を図る施業を推進することとする。</p> <p>また、自然条件や県民のニーズ等に応じ、天然力も活用した施業を推進することとする。</p> <p>さらに、集落等に近接する山地災害の発生の危険性が高い地域等において、土砂の流出防備等の機能が十全に発揮されるよう、保安林の指定やその適切な管理を推進するとともに、溪岸の侵食防止や山脚の固定等を図る必要がある場合には、谷止や土留等の施設の設置を推進することとする。</p>
③ 快適環境形成機能	<p>地域の快適な生活環境を保全する観点から、風や騒音等の防備や大気の浄化のために有効な森林の構成の維持を基本とし、樹種の多様性を増進する施業や適切な保育・間伐等を推進することとする。</p> <p>また、快適な環境の保全のための保安林の指定やその適切な管理、防風、防潮等に重要な役割を果たしている海岸林等の保全を推進することとする。</p>
④ 保健・レクリエーション機能	<p>県民に憩いと学びの場を提供する観点から、自然条件や県民のニーズ等に応じ、広葉樹の導入を図るなどの多様な森林整備を推進することとする。</p> <p>また、保健等のための保安林の指定やその適切な管理を推進することとする。</p>
⑤ 文化機能	<p>美的景観の維持・形成に配慮した森林整備を推進することとする。</p> <p>また、風致の保存のための保安林の指定やその適切な管理を推進することとする。</p>

森林の機能	森林の整備及び保全の基本方針
⑥ 生物多様性 保全機能	<p>原生的な森林生態系、希少な生物が生育・生息する森林、陸域・水域にまたがり特有の生物が生育・生息する溪畔林などの属地的に機能の発揮が求められる森林については、生物多様性保全機能の維持増進を図る森林として保全することとする。</p> <p>また、野生生物のための回廊の確保にも配慮した適切な保全を推進することとする。</p>
⑦ 木材等生産 機能	<p>木材等の林産物を持続的、安定的かつ効率的に供給する観点から、森林の健全性を確保し、木材需要に応じた樹種、径級の林木を生育させるための適切な造林、保育及び間伐等を推進することとする。この場合、施業の集約化や機械化を通じた効率的な整備を推進することとする。</p> <p>また、将来にわたり人工林として維持する森林では、主伐後の植栽による確実な更新を行うこととする。</p>

### 3 公益的機能別施業森林等の整備に関する事項

#### (1) 公益的機能別施業森林の区域の基準及び当該区域内における施業の方法に関する指針

公益的機能別施業森林の区域及び当該区域内における施業の方法については、前項1「森林の整備及び保全の目標」及び2「森林の整備及び保全の基本方針」を踏まえ、保安林などの法令に基づき森林施業に制限を受ける森林の所在、森林の自然条件及び社会的条件、「森林の機能別調査実施要領の制定について」(昭和52年1月18日付け51林野計第532号林野庁長官通知)に基づく森林の機能の評価区分、森林の有する機能に対する地域の要請及び既往の森林施業体系等を勘案して、定める必要があります。

#### ア 区域の設定の基準

市町村森林整備計画において公益的機能別施業森林の区域を定めるに当たっての基準は、次のとおりです。

なお、区域内において機能が重複する場合には、それぞれの機能の発揮に支障が生じないように、区域を定めるものとします。

森林の区域	基準
① 水源の涵(かん)養の機能の維持増進を図るための森林施業を推進すべき森林  <b>『水源涵(かん)養機能維持増進森林』</b>	次のいずれかに該当する森林とする。 a 保安林に指定されている森林(水源かん養保安林、干害防備保安林等) b 森林の属性、位置が次のいずれかに該当する森林 (a) 上水道水源の集水域にある森林 (b) 水源涵(かん)養機能の評価区分が高い森林 c その他水源涵(かん)養機能の維持増進を図る必要がある森林
② 土地に関する災害の防止及び土壌の保全の機能の維持増進を図るための森林施業を推進すべき森林  <b>『山地災害防止／土壌保全機能維持増進森林』</b>	次のいずれかに該当する森林とする。 a 保安林に指定されている森林(土砂流出防備保安林、土砂崩壊防備保安林、なだれ防止保安林、落石防止保安林) b 砂防指定地、急傾斜崩壊危険区域、地すべり防止区域に指定されている森林 c 森林の属性、位置が次のいずれかに該当する森林 (a) 下流域に保全対象がある森林 (b) 山地災害防止機能の評価区分が高い森林 d その他山地災害防止／土壌保全機能の維持増進を図る必要がある森林

森林の区域	基準
③ 快適な環境の形成の機能の維持増進を図るための森林施業を推進すべき森林  <b>『快適環境形成機能維持増進森林』</b>	次のいずれかに該当する森林とする。 a 保安林に指定されている森林(飛砂防備保安林、防風保安林、防霧保安林、潮害防備保安林等) b 森林の属性、位置が次のいずれかに該当する森林 (a) 集落や農地の周縁部にある森林 (b) 生活環境保全機能の評価区分が高い森林 c その他快適環境形成機能の維持増進を図る必要がある森林
④ 保健文化機能の維持増進を図るための森林施業を推進すべき森林  <b>『保健文化機能維持増進森林』</b>	次のいずれかに該当する森林とする。 a 保安林に指定されている森林(保健保安林、風致保安林) b 自然公園、自然環境保全地区等の森林 c 森林の属性、位置が次のいずれかに該当する森林 (a) 森林公園、史跡等の周辺にある森林 (b) 希少動植物の生息地周辺にある森林 (c) 保健文化機能の評価区分が高い森林 d その他保健文化機能の維持増進を図る必要がある森林

## イ 施業の方法に関する指針

市町村森林整備計画において公益的機能別施業森林の森林施業の方法を定めるに当たっての基準は、次のとおりです。

なお、区域内において機能が重複する場合には、それぞれの機能の発揮に支障が生じないように、施業方法を定めるものとします。

また、自然的社会的経済的諸条件を総合的に勘案して、森林所有者が受忍し得る範囲で定めるものとします。

森林の区域	指針
<p>① 水源の涵（かん）養の機能の維持増進を図るための森林施業を推進すべき森林</p> <p>『水源涵（かん）養機能維持増進森林』</p>	<p>伐期の間隔の拡大を図るとともに、皆伐によるものについては、伐採面積の規模を縮小するものとする。</p>
<p>② 土地に関する災害の防止及び土壌の保全の機能、快適な環境の形成の機能又は保健文化機能の維持増進を図るための森林施業を推進すべき森林</p> <p>『山地災害防止／土壌保全機能維持増進森林』</p> <p>『快適環境形成機能維持増進森林』</p> <p>『保健文化機能維持増進森林』</p>	<p>a 特にこれらの公益的機能の発揮を図る必要がある森林については、択伐による複層林施業を行うものとする。</p> <p>b a 以外の森林については、択伐以外の方法による複層林施業を行うものとする。</p> <p>c 適正な伐区の形状・配置等により、伐採後の林分においても、機能の確保ができる場合には、長伐期施業（標準伐期齢のおおむね2倍以上に相当する林齢を超える林齢において主伐を行う森林施業）を行うことも可能とするものとする。この場合において、皆伐によるものについては、伐採に伴って発生する裸地の縮小及び分散を図ることとする。</p> <p>d 保健文化機能の維持増進を図るための森林施業を推進すべき森林のうち、特に、地域独自の景観等が求められる森林については、風致の優れた森林の維持又は造成のために特定の樹種の広葉樹を育成する森林施業を行うものとする。</p>

**（２） 木材の生産機能の維持増進を図るための森林施業を推進すべき森林の区域の基準及び当該区域内における施業の方法に関する指針**

木材生産機能の維持増進を図る森林の区域については、林木の生育が良好な森林で地形、地理等から効率的な森林施業が可能な森林の区域について設定します。このうち、林地生産力や傾斜等の自然的条件、林道等や集落からの距離等の社会的条件等を勘案し、森林の一体性も踏まえつつ、特に効率的な森林施業が可能な森林の区域について特定します。

## ア 区域の設定の基準

森林の区域	基準
木材の生産機能の維持増進を図るための森林施業を推進すべき森林  <b>『木材生産機能維持増進森林』</b>	次のいずれかに該当する森林とする。 なお、区域内において(1)の機能と重複する場合には、それぞれの機能の発揮に支障が生じないように、区域を定めるものとする。 a 林木の生育が良好な森林 b 林道等の開設（予定）、地形等から効率的な木材生産が期待できる森林 c 木材等生産機能の評価区分が高い森林 d その他木材等生産機能の維持増進を図る必要がある森林
特に効率的な施業が可能な森林	林地生産力や傾斜等の自然的条件、林道等や集落からの距離等の社会的条件等を勘案し、森林の一体性も踏まえ「特に効率的な施業が可能な森林の区域」とする。

## イ 森林施業の方法に関する指針

生産目標に応じた伐採の方法等についての指針は、次表のとおりです。

植栽による確実な更新、保育及び間伐等の実施、森林施業の集約化を通じた効率的な森林整備を推進します。

なお、木材生産機能の維持増進を図る森林については、森林の公益的機能の発揮に留意しつつ、路網整備、森林施業の集約化・機械化等を通じた効率的な森林整備を推進します。さらに、地域における森林資源の保続に配慮しつつ、多様な木材需要に応じた持続的・安定的な木材等の生産が可能な資源構成となるよう、特に効率的な森林施業が可能な森林の区域のうち人工林においては、原則として植栽による更新を行います。

### 人工林の生産目標ごとの主伐の時期

樹種	地位級	標準的な施業体系			主伐時期の 目安(林齢)
		生産目標	仕立方法	期待径級(cm)	
スギ	I 等地	一般建築材	中仕立	31 (22)	50 (35)
		造作材	中仕立	40	50
	II 等地	一般建築材	中仕立	25 (22)	50 (50)
		造作材	中仕立	40	70
ヒノキ	I 等地	一般建築材	中仕立	26 (22)	55 (40)
		造作材	中仕立	34	80
	II 等地	一般建築材	中仕立	21 (19)	55
アカマツ	II 等地	一般材	中仕立	26	40
		一般建築材	中仕立	34	70

注 期待径級、主伐時期の目安の裸書は一般建築材（合板・集成材を含む）を生産目標にする場合であり、括弧書は柱材を生産目標にする場合とする。

### (3) その他必要な事項

特になし。



#### 4 計画期間において到達し、かつ、保持すべき森林資源の状態等 計画期間において到達し、かつ、保持すべき森林資源の状態

区 分		現況	計画期末
面積 (ha)	育成単層林	24,452	24,405
	育成複層林	3,993	4,611
	天然生林	135,773	135,202
森林蓄積 (m <sup>3</sup> /ha)		147	153

- 注1 「育成単層林」とは、森林を構成する林木を皆伐により伐採し、単一の樹冠層を構成する森林として人為により成立させ維持される森林のこと。例えば、植栽によるスギ・ヒノキ等からなる森林。
- 2 「育成複層林」とは、森林を構成する林木を択伐等により伐採し、複数の樹冠層を構成する森林として人為により成立させ維持される森林のこと。例えば、針葉樹を上木とし、広葉樹を下木とする森林。
- 3 「天然生林」とは、主として天然力を活用することにより成立させ維持される森林のこと。例えば、天然更新によるシイ・カシ・ブナ等からなる森林。

#### 5 その他必要な事項

森林の公益的機能を維持するために、県民生活に影響が大きい手入れ不足人工林の集中的な整備及び所有者の施業意志のない森林や所有者が不明な森林の公的管理を実施します。

また、地域住民等が里山林を活用しながら継続的に管理する取組を支援します。

## 第4 森林の整備に関する事項

立木の伐採（主伐）、造林、間伐及び保育の標準的な方法に関する指針については、次のとおりとし、その標準的な方法は立木の伐採（主伐）、造林、間伐及び保育を行う際の規範として市町村森林整備計画において定めるものとします。

### 1 立木竹の伐採（間伐以外）

#### (1) 立木の伐採（主伐）の標準的な方法に関する指針

立木の伐採（主伐）の標準的な方法に関する指針は、次表のとおりです。

#### 立木の伐採（主伐）の標準的な方法に関する指針

区 分	標準的な方法
皆伐	皆伐については、主伐のうち択伐以外のものとする。皆伐に当たっては、気候、地形、土壌等の自然条件及び公益的機能の確保の必要性を踏まえ、適切な伐採区域の形状、1箇所当たりの伐採面積の規模及び伐採区域のモザイク的配置に配慮し、伐採面積の規模に応じて、少なくともおおむね20ヘクタールごとに保残帯を設け、適確な更新を図るものとする。
択伐	択伐については、主伐のうち、伐採区域の森林を構成する立木の一部を伐採する方法であって、単木・帯状又は樹群を単位として伐採区域全体ではおおむね均等な割合で行うものであり、材積にかかる伐採率が30%以下（伐採後の造林が植栽による場合にあっては40%以下の伐採）とするものとする。 また、択伐に当たっては、森林の有する多面的機能の維持増進が図られる適正な林分構造となるよう一定の立木材積を維持するものとし、適切な伐採率によるものとする。
留意事項	<ul style="list-style-type: none"> <li>① 森林の有する多面的機能の維持増進を図るため、対象森林に関する自然条件及び社会的条件、既往の施業体系、樹種の特性、木材の需要構造、森林の構成等を勘案するものとする。</li> <li>② 森林の生物多様性の保全の観点から、野生生物の営巣等に重要な空洞木について、保残に努めるものとする。</li> <li>③ 森林の多面的機能の発揮の観点から、伐採跡地が連続することのないよう、少なくとも周辺森林の成木の樹高程度の幅の保残帯を確保するものとする。</li> <li>④ 伐採後の適確な更新を確保するため、あらかじめ適切な更新の方法を定め、その方法を勘案して伐採を行うものとする。特に、伐採後の更新を天然更新による場合には、天然稚樹の生育状況、母樹の保存、種子の結実、周辺の伐採跡地の天然更新の状況等に配慮するものとする。</li> <li>⑤ 林地の保全、雪崩、落石等の防止、風害等の各種被害の防止及び風致の維持のため、溪流周辺や尾根筋等に保護樹帯を設置するものとする。</li> </ul>

## (2) 立木の標準伐期齢に関する指針

立木の標準伐期齢に関する指針は、次表のとおりです。

なお、標準伐期齢は、地域における立木の伐採（主伐）の時期に関する指標として市町村森林整備計画で定められるものですが、標準伐期齢に達した時点での森林の伐採を義務付けるものではありません。

### 立木の標準伐期齢に関する指針

スギ	ヒノキ	マツ	その他の針葉樹 (主として萌芽 によるものを除 く)	主として萌芽に よって生立する 樹種	主として植栽又 は下種によつて 生立する広葉樹
35年	40年	(35年) 30年	40年	20年	45年

注) マツの35年は、呉市、竹原市、三原市（旧本郷町に限る。）、尾道市（旧尾道市、旧向島町、旧因島市及び旧瀬戸田町に限る。）、福山市（旧福山市、旧内海町、旧沼隈町及び旧神辺町に限る。）、東広島市（旧黒瀬町及び旧安芸津町に限る。）、江田島市及び大崎上島町の地域に適用する。

## (3) その他必要な事項

立木の伐採（主伐）については、1（1）によるほか、以下のとおり取り扱うものとします。

### ア 伐採の区域について

伐採を行う際には、対象区域で行う森林施業内容を見据え、傾斜や気象条件といった自然条件等の影響を踏まえながら計画するとともに、公共施設や人家などからの距離、法令の指定状況等社会的状況を十分勘案し、効率的かつ安全に施業が行えるよう計画するものとします。

### イ 伐採作業について

伐採に起因する山地災害等を防止するため、「主伐時における伐採・搬出指針の制定について」(令和3年3月16日付け2林整整第1157号林野庁長官通知)及び、「伐採作業と造林作業の連携等による伐採と再生林のガイドライン(令和元年8月5日広島県林業課)」のほか、次の点に留意して伐採を行うものとします。

(ア) 伐採に伴い、路網・土場を開設する場合は、使用目的・期間に応じ林地保全に配慮した計画とするものとします。特に道路などの公共施設や人家などの保全対象が下にある場合は、「広島県作業道作設指針(平成23年4月広島県林業課)」を基準に最大限の注意を払うものとします。

(イ) 伐採、搬出、林業機械の走行等に必要な集材路の作設等に当たっては、

地形・地質等を考慮するだけでなく、伐採後の植栽作業や森林の早期回復を意識して、山地崩壊や表土の流出が起きないように留意するものとします。

- (ウ) 伐採後の更新を促進させるため、天然更新の場合は下層植生の保護に努め、人工造林の場合は地拵えの手間を省けるよう枝条残材の整理に努めるものとします。

また、枝条残材を現場に残す場合は、林地崩壊を誘発することがないように、分散処理や杭止めなど適正な処理を行うものとします。

#### **ウ 伐採の周知について**

市町村森林整備計画で定める一定規模以上の面積の伐採に当たっては、地域住民などの安全を確保し不安を招かないよう、必要に応じて作業内容を周知するものとします。

#### **エ 花粉発生源対策の加速化**

花粉の発生源となるスギ等の人工林の伐採・植替え等を促進するものとします。

## 2 造林

### (1) 人工造林に関する指針

人工造林については、植栽によらなければ適確な更新が困難な森林や公益的機能の発揮の必要性から植栽を行うことが適当である森林のほか、木材等生産機能の発揮が期待され、将来にわたり育成単層林として維持する森林等においては、主伐後の確実な植栽及び保育等を推進します。

#### ア 人工造林の対象樹種に関する指針

人工造林の対象樹種に関する指針は、次表のとおりです。

また、次表の樹種を主体とするものの、適地適木として市町の区域内の森林の自然条件及び木材の利用状況を勘案して、幅広い樹種の中から定めるものとし、人工造林の対象樹種は、人工造林を行う際の樹種選択の規範として市町村森林整備計画において定められます。

なお、苗木の選定については、エリートツリー（第2世代精英樹等）等の苗木や花粉の少ない苗木（無花粉苗木、少花粉苗木、低花粉苗木及び特定苗木をいう。以下同じ。）の増加に努めます。

#### 人工造林の対象樹種の指針

針 葉 樹	広 葉 樹
スギ、ヒノキ、アカマツ（広島スーパーマツを含む）	ナラ類、カシ類、カエデ類、サクラ類、シデ類等

#### イ 人工造林の標準的な方法に関する指針

人工造林の標準的な方法に関する指針は、次表のとおりです。

なお、地形等の自然条件を勘案して、伐採と造林の一貫作業システムの導入や、コンテナ苗の活用に努め、施業の効率化や低コスト化を図るとともに、花粉の少ない苗木の植栽、広葉樹の導入等に努めるものとします。

#### 人工造林の樹種別及び仕立ての方法別の植栽本数の指針

樹 種	仕立て方法	植栽本数
スギ	中仕立	2,000～3,000 本/ha
ヒノキ	中仕立	2,000～3,000 本/ha
クヌギ	中仕立	3,000～4,000 本/ha
アカマツ	中仕立	3,000～5,000 本/ha

注 広島スーパーマツは、アカマツに準ずる。

### その他人工造林の方法の指針

区 分	標 準 的 な 方 法
地拵えの方法	伐採木及び枝条等が、植栽や保育作業の支障とならないように整理することとし、気象害や林地の保全に配慮する必要がある場合には、筋置とするなどの点に留意すること。
植付けの方法	自然条件及び既往の植付け方法を勘案して、苗木の種類に応じた適切な植付け方法を選定すること。
植栽の時期	裸苗については、春に苗木が成長を始める前か、秋の成長休止期直前に行うこと。 コンテナ苗等については、通年植付けが可能であるが、盛夏及び厳寒時期の植付けには配慮すること。

## ウ 伐採跡地の人工造林をすべき期間に関する指針

植栽によらなければ適確な更新が困難な森林として定められている伐採跡地及びそれ以外の伐採跡地について、人工造林をすべき期間は次のとおりです。

なお、伐採跡地の人工造林をすべき期間は、市町村森林整備計画において人工造林を行う際の規範として定められるものです。

### 伐採跡地の人工造林をすべき期間に関する指針

区 分		人工造林をすべき期間		
植栽によらなければ適確な更新が困難な森林として定められている伐採跡地	皆伐	主伐として立木の伐採が終了した日を含む年度の翌年度の初日から起算して2年以内		
	択伐	主伐として立木の伐採が終了した日を含む年度の翌年度の初日から起算して5年以内		
植栽によらなければ適確な更新が困難な森林として定められている伐採跡地以外の伐採跡地	人工造林の場合		主伐として立木の伐採が終了した日を含む年度の翌年度の初日から起算して2年以内	
	皆伐	主伐として立木の伐採が終了した日を含む年度の翌年度の初日から起算して5年以内		
	天然更新において主伐として立木の伐採が終了した日を含む年度の翌年度の初日から起算して5年後までに適確な更新がなされない場合		皆伐	主伐として立木の伐採が終了した日を含む年度の翌年度の初日から起算して5年後から2年以内
			択伐	

## (2) 天然更新に関する指針

天然更新は、不確実性が伴うことから、前生稚樹の生育状況、母樹の存在等森林の現況、気候、地形、土壌等の自然条件、林業技術体系等を十分確認すること等により、主として天然力の活用により適確な更新が図られる森林において行うものとします。

また、伐採後に適確な更新が図られていない伐採跡地については、それぞれの森林の状況に応じた方法により早急な更新を図ることとします。

### ア 天然更新の対象樹種に関する指針

天然更新の対象樹種に関する指針は、次表のとおりです。

#### 天然更新の対象樹種に関する指針

区 分	針葉樹	広葉樹
天然更新の対象樹種	アカマツ	ナラ類、カシ類、カエデ類、サクラ類、シデ類等
ぼう芽による更新が可能な樹種		ナラ類、カシ類等

### イ 天然更新の標準的な方法に関する指針

天然更新の標準的な方法に関する指針は、次のとおりです。

#### (7) 天然更新の対象樹種の期待成立本数及び天然更新すべき立木の本数に関する指針

樹種	期待成立本数	天然更新すべき本数
アカマツ、ナラ類、カシ類、カエデ類、サクラ類、シデ類等	6,000 本/ha	期待成立本数に 10 分の 3 を乗じた本数以上の本数（ただし、樹高が 30cm 以上かつ草丈以上のものに限る。）とするものとする。

#### (イ) 天然更新補助作業の標準的な方法に関する指針

区 分	標 準 的 な 方 法
地表処理	ササや粗腐植の堆積等により天然下種更新が阻害されている箇所において、かき起こし、枝条整理等の作業を行うこと。
刈出し	ササなどの下層植生により、天然稚樹の生育が阻害されている箇所について行うこと。
植込み	天然稚樹等の生育状況等を勘案し、天然更新の不十分な箇所に必要な本数を植栽すること。
芽かき	ぼう芽発生後 2～3 年以降に 2～3 回、秋から冬にかけて、切株の下から出た優勢ぼう芽を残して他を除去すること。



#### (ウ) 伐採跡地の天然更新の完了を確認する方法の指針

伐採跡地の天然更新の完了を確認する方法の指針は、広島県天然更新完了基準とします。

なお、更新すべき立木の本数に満たず、天然更新が困難であると判断される場合には、天然更新補助作業又は人工造林により確実に更新を図るものとします。

#### ウ 伐採跡地の天然更新をすべき期間に関する指針

伐採跡地の天然更新をすべき期間は、森林の有する公益的機能の維持及び早期回復を旨として、当該伐採が終了した日を含む年度の翌年度の初日から起算して伐採後5年以内とします。

なお、更新すべき期間内において、伐採のために設置した森林作業道や作業ヤード等で地表面がかき乱された林地が土砂の崩壊等を引き起こすおそれがある場合には、排水施設や土留の設置及び地表面侵食防止のための緑化を行うとともに、必要に応じて原形復旧のための筋工等の緑化施設の設置などの措置を講じるものとします。

#### (3) 植栽によらなければ適確な更新が困難な森林に関する指針

次のような天然更新が期待できない森林については、植栽による更新の確保を図ることとし、市町村森林整備計画においてその基準を定めるものとします。

ア 種子を供給する母樹が存在しない森林

イ 天然稚樹の育成が期待できない森林

ウ 面積の大きな針葉樹人工林であって、林床に木本類が見られないものうち、気候、地形、土壌条件、周囲の森林の状況等により、皆伐後も木本類の侵入が期待できない森林

エ 周辺の伐採跡地の天然更新の状況や、森林の早期回復に対する社会的要請により必要と思われる森林

#### (4) その他必要な事項

特になし。

### 3 間伐及び保育

#### (1) 間伐を実施すべき標準的な林齢及び間伐の標準的な方法に関する指針

間伐を実施すべき標準的な林齢及び間伐の標準的な方法については、巻末の(附)参考資料7「林分密度管理図」に基づき、次表のとおり上層木の平均樹高と間伐実施前の成立本数(ヘクタール当たり立木密度)により定めますが、これにより難しい場合は、標準伐期齢未満の森林は10年に1回、標準伐期齢以上の森林は15年に1回を標準として間伐を実施するものとします。

また、間伐率については、材積に係る伐採率が35%以下であり、かつ、伐採年度の翌伐採年度の初日から起算しておおむね5年後においてその森林の樹冠疎密度が10分の8以上に回復することが確実であると認められる範囲内で定めるものとします。

また、施業の省力化・効率化の観点から、列状間伐の導入に努めます。

## 間伐を実施すべき標準的な林齢及び間伐の標準的な方法に関する指針

<スギ・ヒノキ 3,000本/ha 植栽>

樹種	仕立本数 等	間伐の時期				間伐率 (%)	間伐の方法
		初回	2回目	3回目	4回目		
		I～II等地	I～II等地	I～II等地	I等地		
スギ	I等地 800本/ha II等地 1,100本/ha	樹高11m	樹高15m	樹高19m	樹高22m	23～27	林分密度管理図を参考に収量比数Ryがおおむね0.8を超えない管理とする。
	[参考] 間伐の時期の樹高に達する林齢の目安	15	21	29	39		
	間伐実施前の成立本数(本/ha)	2,600本	2,000本	1,500本	1,100本		
ヒノキ	I等地 800本/ha II等地 1,200本/ha	樹高12m	樹高14m	樹高16m	樹高18m	16～33	林分密度管理図を参考に収量比数Ryがおおむね0.8を超えない管理とする。
	[参考] 間伐の時期の樹高に達する林齢の目安	19	24	30	37		
	間伐実施前の成立本数(本/ha)	2,500本	2,100本	1,600本	1,200本		

注 生産目標は一般建築材(合板・集成材を含む)とするが、柱材を生産目標にする場合は、3回目以降の間伐を省略する。なお、林齢の目安は、I等地とII等地の中間値とした。

<スギ・ヒノキ 2,000本/ha 植栽>

樹種	仕立本数 等	間伐の時期		間伐率 (%)	間伐の方法
		初回	2回目		
		I～II等地	I等地		
スギ	I等地 800本/ha II等地 1,100本/ha	樹高17m	樹高21m	27～31	林分密度管理図を参考に収量比数Ryがおおむね0.8を超えない管理とする。
	[参考] 間伐の時期の樹高に達する林齢の目安	25	35		
	間伐実施前の成立本数(本/ha)	1,600本	1,100本		
ヒノキ	I等地 800本/ha II等地 1,100本/ha	樹高15m	樹高18m	27～31	林分密度管理図を参考に収量比数Ryがおおむね0.8を超えない管理とする。
	[参考] 間伐の時期の樹高に達する林齢の目安	27	37		
	間伐実施前の成立本数(本/ha)	1,600本	1,100本		

注 生産目標は一般建築材(合板・集成材を含む)とするが、柱材を生産目標にする場合は、間伐を省略する。なお、林齢の目安は、I等地とII等地の中間値とした。

<アカマツ>

樹種	地位級	生産目標	間伐の時期(林齢)			間伐率 (%)	間伐の方法
			初回	2回目	3回目		
アカマツ	II等地	一般材	17	27		32～38	初回間伐の場合は、形質不良木を主体に2回目以降は、残存木の配置が均等になるよう選木する。
		一般建築材	17	27	45	18～38	

注 広島スーパーマツは、アカマツに準ずる。

## 長伐期施業を実施する場合の間伐の回数に関する指針

生産目標を造作材（末口径 30cm 以上の大径材生産）とする場合は、「長伐期施業暫定指針・追補（平成 19 年 3 月改訂）」に基づき、次表のとおり実施するものとします。

樹種	地位指数	間伐率
スギ	18	15年生から55年生まで10年毎に3割、以降20年ごとに2割
	16	20年生から50年生まで10年毎に3割、以降20年ごとに2割
ヒノキ	16	15年生から55年生まで10年毎に3割、以降20年ごとに2割
	14	15年生から75年生まで15年毎に3割、以降25年ごとに2割

注 「地位指数」とは、40年生時の樹高のこと。

## (2) 保育の標準的な方法に関する指針

保育の標準的な方法に関する指針は、次表のとおりとしますが、状況に応じて下刈り回数の削減や実施期間の短縮に努めるものとします。

### 保育の標準的な方法に関する指針

保育の種類	樹種	地位級	植栽本数 (本/ha)	実施時期（林齢）					備考
				初回	2回目	3回目	4回目	5回目	
下刈	スギ	I～II	2,000～3,000	1	2	3	4	5	
	ヒノキ	I～II	2,000～3,000	1	2	3	4	5	
	アカマツ	I～II	3,000～5,000	1	2	3	4	5	
除伐	スギ	I～II	3,000	10～11					
			2,000	16～21					
	ヒノキ	I～II	3,000	11～14					
			2,000	15～20					
アカマツ	II	3,000～5,000	10						

注1 地位級の I、II は I 等地、II 等地を表す。

2 広島スーパーマツはアカマツに準ずる。

## (2) その他必要な事項

特になし。

## 《参考》「コウヨウザン」

早生樹であるコウヨウザンの生育適地における造林の標準的な指針は、次表のとおりとします。

### ① 人工造林の標準的な方法に関する指針

仕立て方法	植栽本数
疎 仕 立	1,500 本/ha

### ② 間伐を実施すべき標準的な林齢及び間伐の標準的な方法に関する指針

仕立本数		間伐の時期		間伐の方法	
		初回	間伐率	選木の方法	
910 本/ha		樹高 16m		30%	形質不良木を主体に、残存木の配置が均等になるように選木するものとする。
〔参考〕間伐の時期の樹高に達する林齢の目安	地位指数 26	17			
	地位指数 24	18			
	地位指数 22	20			
	地位指数 20	22			
	地位指数 18	25			
	地位指数 16	30			
間伐実施前の成立本数		1,300 本/ha			

### ③ 保育の標準的な方法に関する指針

保育の種類	地位指数	実施時期（林齢）					備考
		初回	2回目	3回目	4回目	5回目	
下刈	26～16	1	2	3	4	5	

## 4 林道等の開設や林産物の搬出

### (1) 林道等の開設及び改良に関する基本的な考え方

林道等の開設及び改良については、傾斜等の自然条件、事業量のまとまり等地域の特性に応じて、環境負荷の低減に配慮し、木材の搬出や多様な森林への誘導等に必要な森林施業を効果的かつ効率的に実施するため、一般車両の走行を想定する「林道」、主として森林施業用の車両の走行を想定する「林業専用道」、集材や造材等の作業を行う林業機械の走行を想定する「森林作業道」からなる路網と高性能林業機械を組み合わせた低コストで効率的な作業システムに対応したものを実施するものとします。

また、林道の整備については、自然条件や社会的条件が良く、将来にわたり育成単層林として維持する森林等を主体に、効率的な森林施業や木材の大量輸送等への対応の視点を踏まえて推進します。特に林道の開設に当たっては、災害の激甚化や走行車両の大型化、未利用材の収集運搬の効率化に対応し、河川沿いを避けた尾根寄りの線形選択、余裕のある幅員や土場等の適切な設置、排水施設の適切な設置等を推進します。また、既設林道の改築改良に当たっては、走行車両の大型化等に対応できるよう、曲線部の拡幅や排水施設の機能強化など質的な向上を図ります。

なお、林道（林業専用道を含む。）の開設量については、Ⅲの第3の1に定める「森林の整備及び保全の目標」の実現を図るため、路網の骨格としての機能や森林施業の効率的な実施を確保する観点から、第2の2(4)「林道の開設又は拡張に関する計画」のとおり計画するものとします。

#### 基幹路網の現状

区 分	路線数	延長 (km)
基 幹 路 網	567	771
うち林業専用道	0	0

### (2) 効率的な森林施業を推進するための路網密度の水準及び作業システムの基本的な考え方

効率的な森林施業を推進するための作業システム別の路網密度の水準は、次表を目安とするものとします。

また、作業システムは、「林道」、「林業専用道」、「森林作業道」の適切な配置に加え、高性能林業機械の導入による作業時間の短縮や人件費の削減を図るものとし、傾斜や路網密度を勘案して、フォワーダ等を使用する車両系とタワーヤード等を使用する架線系を施業地に応じて適用するものとします。

### 効率的な森林施業を推進するための路網密度の水準

区分	作業システム	路網密度 (m/ha)	基幹路網
緩傾斜地 (0° ~15° )	車両系作業システム	110 以上	35 以上
中傾斜地 (15° ~30° )	車両系作業システム	85 以上	25 以上
	架線系作業システム	25 以上	
急傾斜地 (30° ~35° )	車両系作業システム	60 〈50〉 以上	16 以上
	架線系作業システム	20 〈15〉 以上	
急峻地 (35° ~)	架線系作業システム	5 以上	5 以上

注1 「車両系作業システム」とは、林内にワイヤーロープを架設せず、車両系の林業機械により林内の路網を移動しながら木材を集積、運搬するシステムのこと。フォワーダ等を活用する。

2 「架線系作業システム」とは、林内に架設したワイヤーロープに取り付けた搬器等を移動させて木材を吊り上げて集積するシステムのこと。タワーヤード等を活用し、主に林業専用道を使用する。

3 「急傾斜地」の〈 〉書きは、広葉樹の導入による針広混交林化など育成複層林へ誘導する森林における路網密度。

### (3) 路網整備と併せて効率的な森林施業を推進する区域（路網整備等推進区域）の基本的な考え方

路網と併せて効率的な森林施業を推進する区域（路網整備等推進区域）は、スギ・ヒノキの人工林などが面的なまとまりを持ち、作業システムにより効率的な森林施業が可能な区域とします。

#### (4) 路網の規格・構造についての基本的な考え方

路網の整備に当たっては、「林道規程」(昭和48年4月1日付け48林野道第107号林野庁長官通知)、「広島県林業専用道作設指針」(平成23年8月31日制定)、「広島県森林作業道作設指針」(平成23年4月1日制定)、「広島県森林作業道実施基準」(平成28年11月7日最終改正)に即して開設するものとします。

林道及び林業専用道については、安全の確保、土壌の保全等を図るため、適切な規格・構造の路網の整備を行うものとします。

森林作業道については、継続的な使用に供するため、丈夫で簡易な規格・構造とし、作設に当たっては、土工量の縮減を通じた作設費用の抑制を図る等の観点から、作業システムに対応する必要最小限の規格で計画するものとし、おおよその傾斜区分別の規格・構造の考え方は次のとおりです。

傾斜区分	規格・構造の考え方
① 傾斜 25°以下	比較的傾斜が緩やかであるため、切土、盛土の移動土量を抑え、土構造を基本として作設するものとする。
② 傾斜 25～35°	中～急傾斜地であるため、切土、盛土による移動土量がやや大きくなることから、必要に応じて、丸太組等の構造物を計画するものとする。
③ 傾斜 35°以上	急傾斜であるため、原則、作設しないこととし、計画路線の見直しや架線集材を検討するものとするが、やむを得ず作設する場合には、事前に県や市町の林務担当課と協議するものとする。

#### (5) 更新を確保するため林産物の搬出方法を特定する森林の所在及びその搬出方法

該当なし。

#### (6) その他必要な事項

林産物の搬出については、森林の更新及び森林の土地の保全への影響を極力抑えつつ、効率性を確保するよう、傾斜等の地形、地質、土壌等の条件に応じた適切な方法により行います。

特に、林産物の搬出の方法を定めなければ土砂の流出又は崩壊を引き起こすおそれがあり、森林の更新又は森林の土地の保全に支障を生ずるものとして搬出の方法を特定する森林については、第5の1(2)に定めるものとし、地表を極力損傷しないよう、架線集材等により林産物の搬出を行います。



## 5 森林施業の合理化等

### (1) 森林の経営の受委託等による森林の経営規模の拡大及び森林施業の共同化に関する方針

#### ア 森林の経営の受委託等による森林の経営規模の拡大

航空レーザ計測データの解析結果を活用して、採算性の指標となる「林地傾斜」及び「車道からの距離」により、条件の良い区分を林業経営適地候補とします。林業経営適地候補を中心に、効率的な施業が可能な適正規模(10~20ha)にまとめた事業地を林業経営適地として特定する取組を推進するとともに、航空レーザ計測等により整備した森林資源情報の公開を促進します。

これらの取組と併せ、新たに開始した「森林経営管理制度」の活用を通じ、森林の経営や管理が適切に行われていない森林についても、適切な経営や管理の確保を図るため、市町が仲介役となり森林所有者と意欲と能力のある林業経営者をつなぐシステムの構築を図ることで、経営規模の拡大を後押しします。

#### イ 森林施業の共同化に関する地域の合意形成の促進等

市町及び森林組合など地域の関係者による地域協議会を通じて、関係者の合意形成を図るとともに、森林経営管理制度等を活用した市町の取組を支援することで、林業経営適地の集約化の取組を進めます。

また、森林整備及び保全を推進するため、森林経営計画による施業の集約化促進のほか、境界の明確化や施業実施協定の締結による施業の共同実施などを通じ、森林管理の適正化を図ります。

### (2) 林業に従事する者の養成及び確保に関する方針

#### ア 林業経営体の育成

林業経営体は、安定的な事業地の確保が困難となっていることや、収支の改善が不十分であることから、生産規模の拡大が進んでいません。

このため、高い収益性と生産性を実現することで森林所有者の所得向上につながりうる能力を有するとともに、主伐・再造林や間伐等の実施などにより持続的な林業経営を行うことが可能な経営力の高い林業経営体の育成を図る必要があります。

また、効率的な木材生産が可能となる集積・集約化された事業地を確保し、その区域を林業経営体が計画的な林業経営を行うことで、効率的かつ安定的な木材生産体制を構築するとともに、植栽・保育・間伐・主伐の各段階での効率化を図ることにより、林業経営体や森林所有者の利益を確保し、林業経営に対する意欲を高める取組を推進することで、経営基盤の強化を図ります。

## イ 林業従事者の確保・育成

林業への就業希望者に対して、就職先の斡旋や定住先の確保の相談など、マンツーマンできめ細やかな対応を行うことにより、林業従事者の確保を図ります。

また、「緑の雇用」などの研修により、林業従事者の育成を図るとともに、地域の実態に応じた林業への新規参入・起業など林業従事者の裾野の拡大、女性の活躍・定着、外国人材の適正な受入れに取り組みます。また、林業経営体の安全管理体制の強化による労働安全衛生の向上など、就業条件の改善等を進め、林業従事者の定着率の向上を図ります。

### (3) 作業システムの高度化に資する林業機械の導入の促進に関する方針

林業経営体が効率的かつ安定的に木材生産体制を構築するとともに、植栽・保育・間伐・主伐における各段階での効率化を図るため、生産性の向上や、労働負荷の軽減を図る上で重要となる林業機械の導入を促進します。

併せて、伐採・搬出等の生産性の向上を図るとともに、現場の課題に的確に対応できる技術者の育成に向け、技術研修等を実施します。

### (4) 林産物の利用の促進のための施設の整備に関する方針

#### ア 効率的な流通体制の構築

大規模製材工場の整備支援や、広島県森林組合連合会に設置した流通コーディネーターと連携して、林業経営体から木材を集め、需要先へ安定的に供給する取組により、安定供給協定による取引量は増加しましたが、今後、主伐の増加に伴い、製材用材の増加が予測されます。

このため、引き続き県内外の大規模製材工場等の需要を把握し、林業経営体の出荷のとりまとめを担う流通コーディネーターと連携して、県産材の安定供給量の増加を推進します。

なお、国内市場で最初に木材の譲受け等をする木材関連事業者の取り扱う全ての木材が合法性確認木材となるよう、令和5年に改正された合法伐採木材等の流通及び利用の促進に関する法律（平成28年法律第48号）に基づき、木材関連事業者による合法性の確認等の実施及び合法性確認木材等の取扱数量の増加等の取組を着実に進めます。

## イ 県産材需要の確保

県産材の主な需要先である住宅分野においては、人口減少等の影響による新設住宅着工戸数の減少から、木材需要の減少が予測されますが、今後、主伐の増加に伴い、製材用材の増加が見込まれるため、木造住宅に加え、住宅以外の建築物の木造化・木質化等を促進し、更なる需要の確保に取り組みます。

**(5) その他必要な事項**

山村における定住や都市と山村の交流の促進を図るため、林業及び木材産業での就業機会の創出や生活環境を整備するとともに、地域住民等が里山林を活用しながら継続的に管理する取組を支援します。

## 第5 森林の保全に関する事項

### 1 森林の土地の保全

#### (1) 樹根及び表土の保全その他森林の土地の保全に特に留意すべき森林の地区

森林の施業及び土地の形質の変更に当たり、水資源の涵（かん）養、土砂の流出及び崩壊の防止上、特に林地の保全に留意すべき森林は、次に掲げる保安林及び保安施設地区の森林とします。

- ① 水源かん養保安林      ② 土砂流出防備保安林      ③ 土砂崩壊防備保安林  
 ④ 防風保安林              ⑤ 防火保安林                  ⑥ 魚つき保安林  
 ⑦ 保健保安林              ⑧ 保安施設地区の森林

森林の所在		面積 (ha)	内訳		留意すべき事項
			保安林等	左記以外の森林	
市町					
計画区総数		167,812.83	50,661.85	117,150.98	林地の適正な管理並びに適切な施業の実施により林地の保全を図るほか、土地の形質の変更に当たっては、特に林地の保全に支障を及ぼさないよう十分留意するものとする。
呉市		16,919.23	6,072.97	10,846.26	
竹原市		7,511.34	2,885.22	4,626.12	
三原市		28,285.98	9,111.07	19,174.91	
尾道市		13,881.16	4,059.40	9,821.76	
福山市		25,067.79	6,217.65	18,850.14	
府中市		12,652.70	3,534.52	9,118.18	
東広島市		37,603.14	11,727.21	25,875.93	
江田島市		4,897.52	1,280.72	3,616.80	
豊田郡	大崎上島町	1,438.56	160.29	1,278.27	
世羅郡	世羅町	19,555.41	5,612.80	13,942.61	

※箇所別明細は森林簿や保安林台帳による。

※保安林等：保安林又は保安施設地区

**(2) 森林の土地の保全のため林産物の搬出方法を特定する必要のある森林及びその搬出方法**

該当なし。

**(3) 土地の形質の変更に当たって留意すべき事項**

土地の形質の変更に当たっては、林地開発許可制度の適正な運用を図ることとし、地域における飲用水等の水源として依存度の高い森林、良好な自然環境を形成する森林、居住環境の保全・形成に重要な役割を果たす森林の他用途への転用は極力避けるものとします。

また、土石の切取、盛土その他の土地の形質の変更を行う場合には、気象、地形、地質等の自然条件、地域における土地利用及び森林の現況並びに土地の形質変更の目的及び内容を総合的に勘案して実施地区の選定を適切に行うとともに、法面の緑化、土留工等の防災施設、調整池等の設置及び環境の保全等のための森林の適正な配置等の適切な措置を講ずるものとします。

さらに、太陽光発電設備を設置する場合には、小規模な林地開発でも土砂流出の発生割合が高いこと、太陽光パネルによる地表面の被覆により雨水の浸透能や景観へ及ぼす影響が大きいこと等の特殊性を踏まえ、許可が必要とされる面積規模の引下げや適切な防災施設の設置、森林の適正な配置など改正された開発行為の許可基準の適正な運用を行うとともに、地域住民の理解を得るための取組等に配慮します。

なお、土砂の搬出、搬入、埋立等については、広島県土砂の適正処理に関する条例（平成 16 年広島県条例第 1 号）を遵守するものとします。

加えて、盛土等に伴う災害を防止するため、宅地造成及び特定盛土等規制法（昭和 36 年法律第 191 号）に基づき、知事等が指定する規制区域の森林の土地においては、谷部等の集水性の高い場所における盛土等は極力避けるとともに、盛土等の工事を行う際の技術的基準を遵守させるなど、制度を厳正に運用します。

**(4) その他必要な事項**

特になし。

## 2 保安施設に関する事項

### (1) 保安林の整備に関する方針

流域における森林に関する自然的条件、社会的要請及び保安林の配備状況等を踏まえ、水源の涵（かん）養、災害の防備の目的を達成するため保安林として指定する必要がある森林について、水源かん養保安林、土砂流出防備保安林等の指定に重点を置いて保安林の配備を計画的に推進します。

また、指定済保安林については、必要に応じて指定施業要件を見直し、その保全を確保します。

### (2) 保安施設地区の指定に関する方針

保安林の指定目的のうち、水源の涵（かん）養又は災害の防備の目的を達成するために森林の造成事業、森林の造成若しくは維持に必要な事業を行う場合には、保安施設地区の指定を行うことができるものとし、指定期間満了の時に森林であるものについては、既に保安林であるものを除き保安林に転換し管理します。

### (3) 治山事業の実施に関する方針

治山事業については、安心・安全の確保を図る観点から、流域における森林に関する自然条件等を勘案し、豪雨、地震等の多様な自然現象による山地災害に対して強い地域づくりや水源地域の機能強化を図るため、事前防災・減災の考え方に立ち、近年、頻発する集中豪雨や地震等による大規模災害の発生が高まっていることや山腹崩壊に伴う流木災害が顕在化していることを踏まえ、緊急かつ計画的な実施を必要とする荒廃地を対象として、治山施設による整備と機能低下した保安林の整備等を流域の特性に応じて計画的に実施します。その際、土砂流出防備等の機能の十全な発揮を図る観点から、保安林の配備による伐採等に対する規制措置と治山事業の実施の一体的な運用等に努めます。

治山事業の実施にあたっては、本県の山地災害の特色を反映した対策を講じるため、平成31年3月に策定した「平成30年7月豪雨災害を踏まえた治山対策方針」に基づき、ハード対策及びソフト対策による治山対策に取り組みます。

ハード対策については、災害後の調査で、溪流内堆積物や周辺の侵食された斜面の内部に存在する転石が流下したことにより、下流への被害が助長された箇所が多く見られたことから、新たな治山ダムの計画にあたっては、転石の衝撃力に耐えうる天端厚の設定や鉄筋の挿入による補強などの巨石を含む転石対策に取り組むとともに、一部の治山ダムで土石流による損壊が見られたことから、再度災害の恐れが高く、土石流による甚大な被害が懸念される箇所については、土石流流体力を考慮した土石流対応型の治山ダムを整備します。

また、流木対策として、流木捕捉式治山ダムの設置や根系等の発達を促す間伐

等の森林整備、流木化する可能性の高い流路部の立木の伐採などに取り組みます。

ソフト対策については、地形図による判読ではわからない地形からの崩壊発生が見られたことから、レーザ解析手法等を用い、従来の地形図では判読できなかった微地形や山地災害の危険地区を高い精度で把握し、事業計画の策定や事業の優先度決定に活用するとともに、山地災害の危険性や避難行動などについて、県民及び地域住民等へ周知します。

既存の治山施設については、施設点検結果を基に個別施設計画を策定し、治山施設の老朽化対策及び機能強化を図ります。

#### (4) 特定保安林の整備に関する事項

指定の目的に即して機能していないと認められる保安林であって、その区域内に次の要件の全てを満たす森林が存するものについては、当該保安林を特定保安林として指定するとともに、その整備に当たっては、間伐等の必要な施業等を積極的かつ計画的に推進して、当該目的に即した機能の確保を図ります。

特に、造林、保育、伐採その他の施業を早急に実施する必要があると認められる森林については、要整備森林とし、森林の現況等に応じて、必要な施業の方法及び時期を明らかにした上で、その実施の確保を図ります。

ア 下層植生が消失しており、森林土壌が流出し、又はそのおそれがあると認められる森林、林冠が疎開しており、林木の生育状況等からみてうっ閉せず、又はうっ閉するまで長期を要すると認められる森林、つる類が繁茂している等林相が著しく悪化し、又はそのおそれがあると認められる森林等、下層植生や土壌の状況、樹冠疎密度、林木の生育状況等からみて、指定の目的に即した機能を確保するため早急に施業を実施する必要があると認められる森林

イ 気候、地形、土壌等の自然条件からみて、施業を行うことにより、健全な林木の生育が見込まれ、指定の目的に即した機能を確保し得ると認められる森林

ウ 法令上の制限、林道の整備状況等からみて、森林所有者等に施業を実施させることが相当であると認められる森林

#### (5) その他必要な事項

保安林の適正な管理を確保するため、地域住民、地方公共団体の協力・参加が得られるよう努めるとともに、保安林の台帳の調整等及び標識の設置等を適正に行います。

### 3 鳥獣害の防止

市町村森林整備計画において、鳥獣害防止森林区域及び当該区域内における鳥獣害の防止の方法を定めるに当たっての方針は、次のとおりです。

#### (1) 鳥獣害防止森林区域の基準及び当該区域内における鳥獣害の防止の方法に関する方針

##### ア 区域の設定の基準

鳥獣害を防止するための措置を実施すべき森林の区域は、「鳥獣害防止森林区域の設定に関する基準について」(平成28年10月20日付け28林整研第180号林野庁長官通知)に基づき、ニホンジカ等の対象鳥獣の別に、当該対象鳥獣による森林被害の状況等を把握できる全国共通データ等に基づき、設定します。

##### イ 鳥獣害の防止の方法に関する方針

鳥獣害の防止に当たっては、森林の適確な更新及び造林木の確実な育成を図ることを旨として、地域の実情に応じて、対象鳥獣の別に、当該対象鳥獣による被害の防止に効果を有すると考えられる方法により、植栽木の保護措置又は捕獲による対策を推進します。

その際、地域の鳥獣被害実態を把握するために、被害状況調査等を実施し、関係行政機関等と連携した対策を推進することとし、鳥獣保護管理施策や農業被害対策等との連携・調整を図ります。

#### (2) その他必要な事項

鳥獣害の防止の方法の実施状況を確認するため、必要に応じて植栽木の保護措置実施箇所への調査・巡回、各種会議での情報交換、区域内で森林施業を行う林業事業者や森林所有者等からの情報収集等に努めます。

また、林業従事者等を対象とした、シカの生態、防護対策及び捕獲のための罠の設置方法の知識や技術の習得を目的とした研修を実施し、シカ被害抑制対策のための人材を育成します。



## 4 森林病虫害の駆除と予防・その他の森林の保護等

### (1) 森林病虫害等の被害対策の方針

森林病虫害等の被害対策に当たっては、被害の未然防止、早期発見及び早期駆除等に努めるものとします。

なお、松くい虫による被害については、被害状況に応じて、防除対策、被害跡地対策及び天然力の活用を主体とした広葉樹等への樹種転換を図ります。

また、ナラ枯れ被害については、関係機関と情報の共有を図るとともに、被害の状況等に応じて、被害先端地等における適切な防除を推進します。

### (2) 鳥獣害対策の方針（3に掲げる事項を除く。）

3(1)アにおいて定める対象鳥獣以外の鳥獣による森林被害及び鳥獣害防止森林区域外における対象鳥獣による森林被害について、その防止に向け、森林被害の発生状況の把握に努めるとともに、関係行政機関、森林所有者及び関係団体等が協力して計画的に行う防除活動等を推進します。

### (3) 林野火災の予防の方針

山火事等の森林被害を未然に防止するため、火災の発生が多い時期においては、山火事防止の普及啓発などに努めます。

また、保安林等県土保全上重要な地域を中心に、防火帯林道等の整備に努めるものとします。

なお、森林病虫害の駆除等のための火入れを実施する場合には、市町村森林整備計画に留意事項を定めることとします。

### (4) その他必要な事項

自然災害の発生状況の把握に努めるとともに、被害の救済を図るため、森林保険の加入を促進します。

## 第6 保健機能森林の区域の基準その他保健機能森林の整備に関する事項

市町村森林整備計画において森林の保健機能の増進に関する事項を定める場合には、次の事項を指針とします。

### 1 保健機能森林の区域の基準

保健機能森林は、湖沼、溪谷等と一体となって優れた自然美を構成している森林等保健機能の高い森林のうち、自然環境の保全に配慮しつつ、森林の存する地域の実情、森林の利用者の意向等からみて、森林の保健機能の増進を図るため整備することが適当であり、かつ、森林施業の担い手が存在するとともに、森林保健施設の整備が行われる見込みのある森林について設定します。

### 2 その他保健機能森林の整備に関する事項

#### (1) 保健機能森林の区域内の森林における施業の方法に関する指針

保健機能森林の施業については、森林の保健機能の一層の増進を図るとともに、森林保健施設の設置に伴う森林の有する水源の涵（かん）養及び国土保全等の機能の低下を補完するため、自然環境の保全及び森林の有する諸機能の保全に配慮しつつ、森林の特色を踏まえて、多様な施業を積極的に実施します。

なお、これらの場合において、快適な森林環境の維持及び利用の利便性にも配慮し、間伐、除伐等の保育を積極的に行います。

#### (2) 保健機能森林の区域内における森林保健施設の整備に関する指針

森林保健施設の整備に当たっては、自然環境の保全、県土の保全及び文化財の保護に配慮しつつ、地域の実情、利用者の意向等を踏まえて、多様な森林保健施設の整備を行います。

また、対象森林を構成する立木の期待平均樹高（その立木が標準伐期齢に達したときに期待される樹高（すでに標準伐期齢に達している立木にあってはそその樹高））を定めます。

#### (3) その他必要な事項

保健機能森林の管理及び運営に当たっては、自然環境の保全に配慮しつつ、森林の保全と両立した森林の保健機能の増進が図られるよう、地域の実情、利用者の意向等を踏まえて、森林及び森林保健施設の適切な管理、防火体制及び防火施設の整備並びに利用者の安全及び交通の安全・円滑の確保に留意します。

なお、保健機能森林の設定、保健機能森林の整備等に当たっては、当該森林によって確保されてきた自然環境の保全及び県土の保全に適切な配慮を行います。

第7 その他必要な事項

1 保安林その他制限林の施業方法

単位：面積ha

種類	森林の所在		面積	施業方法	備考
水源かん養保安林	計		8,447.17	別表「森林の施業方法」のとおり	
	三原市	(大和)	1,265.95		
		(久井)	102.47		
	尾道市	(尾道)	58.80		
		(御調)	15.63		
	福山市	(新市)	86.18		
		(加茂)	338.78		
		(駅家)	14.30		
	府中市	(府中)	156.48		
		(協和)	699.03		
		(上下)	971.35		
	東広島	(志和)	645.54		
		(福富)	979.97		
		(豊栄)	560.00		
		(河内)	461.25		
	世羅町	(甲山)	1,385.33		
(世羅)		434.12			
(世羅西)		271.99			
土砂流出防備保安林	計		41,703.06	別表「森林の施業方法」のとおり	
	呉市	(呉)	3,355.36		
		(音戸)	27.94		
		(倉橋)	532.12		
		(下蒲刈)	50.87		
		(蒲刈)	21.66		
		(安浦)	1,111.70		
		(川尻)	617.39		
		(豊浜)	33.38		
		(豊)	21.29		
	竹原市		2,869.43		
	三原市	(三原)	3,281.81		
		(大和)	2,118.69		
		(本郷)	1,418.50		
		(久井)	933.94		

単位：面積ha

種類	森林の所在		面積	施業方法	備考	
土砂流出防備保安林	尾道市	(尾道)	1,873.39	別表「森林の施業方法」のとおり		
		(因島)	216.83			
		(瀬戸田)	150.52			
			(御調)		1,637.24	
			(向島)		82.62	
	福山市	(福山)	2,242.64			
		(内海)	298.43			
		(沼隈)	743.71			
		(新市)	398.26			
		(神辺)	1,163.93			
		(加茂)	399.89			
		(芦田)	395.97			
		(駅家)	106.36			
	府中市	(府中)	933.54			
		(協和)	293.63			
		(上下)	474.29			
	東広島市	(西条)	1,690.42			
		(八本松)	1,245.78			
		(志和)	445.98			
		(高屋)	977.96			
		(黒瀬)	912.92			
		(福富)	249.51			
		(豊栄)	877.00			
		(河内)	1,198.38			
		(安芸津)	1,340.86			
	江田島市	(江田島)	684.18			
		(能美)	62.61			
		(沖美)	370.30			
		(大柿)	163.28			
	大崎上島町	(大崎)	66.25			
(東野)		13.67				
(木江)		69.69				
世羅町	(甲山)	2,334.66				
	(世羅)	887.22				
	(世羅西)	307.06				

単位：面積ha

種類	森林の所在		面積	施業方法	備考
土砂崩壊防備保安林	計		172.72	別表「森林の施業方法」のとおり	
	呉市	(呉)	21.85		
		(音戸)	1.11		
		(倉橋)	0.45		
		(下蒲刈)	9.93		
		(川尻)	0.02		
	竹原市		5.53		
	三原市	(三原)	16.32		
		(本郷)	8.53		
	尾道	(尾道)	4.22		
		(向島)	1.54		
	福山市	(福山)	59.42		
		(内海)	1.87		
		(沼隈)	13.30		
		(神辺)	5.40		
	府中市	(府中)	14.25		
	東広島市	(河内)	0.53		
		(安芸津)	2.45		
	江田島市	(江田島)	0.23		
		(能美)	0.12		
大崎上島町	(大崎)	0.92			
世羅町	(甲山)	0.57			
	(世羅)	2.88			
	(世羅西)	1.28			
防風保安林	計		23.21	別表「森林の施業方法」のとおり	
	呉市	(倉橋)	20.07		
		(蒲刈)	1.37		
		(安浦)	1.41		
	福山市	(内海)	0.36		
干害防備保安林	計		40.84	別表「森林の施業方法」のとおり	
	府中市	(上下)	47.92		
防火保安林	計		16.60	別表「森林の施業方法」のとおり	
	呉市	(呉)	3.87		
		(安浦)	12.73		

単位：面積ha

種類	森林の所在		面積	施業方法	備考
魚つき保安林	計		82.21	別表「森林の施業方法」のとおり	
	呉市	(呉)	4.69		
		(倉橋)	23.21		
		(下蒲刈)	15.89		
		(川尻)	5.16		
		(豊浜)	21.92		
	竹原市		10.26		
	福山市	(福山)	0.16		
		(内海)	0.92		
保健保安林	計		3,200.99	別表「森林の施業方法」のとおり	
	呉市	(呉)	206.96		
		(音戸)	3.05		
		(倉橋)	151.77		
		(下蒲刈)	3.93		
		(安浦)	146.94		
		(川尻)	450.82		
		(豊浜)	12.87		
		(豊)	15.20		
	竹原市		254.79		
	三原市	(三原)	21.79		
		(本郷)	6.66		
	尾道市	(尾道)	7.15		
		(因島)	28.26		
		(向島)	25.59		
	福山市	(福山)	163.46		
		(沼隈)	7.22		
	府中市	(府中)	11.52		
		(上下)	4.43		
	東広島市	(西条)	214.26		
		(八本松)	95.49		
		(黒瀬)	9.03		
		(福富)	9.71		
		(豊栄)	54.94		
		(河内)	118.28		
		(安芸津)	682.77		
	江田島市	(江田島)	121.87		

単位：面積ha

種類	森林の所在		面積	施業方法	備考
保健保安林	大崎上島町	(大崎)	14.79	別表「森林の施業方法」のとおり	
		(木江)	34.96		
	世羅町	(甲山)	158.80		
		(世羅)	69.40		
		(世羅西)	94.28		
設保安区施	計		4.80	別表「森林の施業方法」のとおり	
	呉市	(安浦)	4.80		
砂防法 砂防指定地	計		4,789.95	広島県砂防指定地管理条例の定めによる。	
	呉市	(呉)	37.28		
		(音戸)	0.00		
		(倉橋)	22.73		
		(蒲刈)	33.44		
		(安浦)	3.43		
		(川尻)	3.19		
		(豊浜)	34.61		
		(豊)	12.27		
	竹原市		126.94		
	三原市	(三原)	301.86		
		(大和)	66.03		
		(本郷)	187.08		
	尾道市	(尾道)	205.85		
		(因島)	37.66		
		(瀬戸田)	46.30		
		(御調)	99.52		
		(向島)	53.62		
	福山市	(福山)	279.27		
		(内海)	1.58		
		(沼隈)	1.89		
		(神辺)	1,300.11		
		(加茂)	206.19		
		(芦田)	151.27		
		(駅家)	41.83		
		(府中)	54.93		
	府中市	(協和)	1.36		
(上下)		75.19			

単位：面積ha

種類	森林の所在		面積	施業方法	備考	
砂防法	砂防指定地	東広島市	(西条)	0.44	広島県砂防指定地管理条例の定めによる。	
			(八本松)	26.52		
			(高屋)	42.15		
			(黒瀬)	2.25		
			(福富)	368.02		
			(豊栄)	18.08		
			(河内)	25.06		
			(安芸津)	74.40		
		江田島市	(江田島)	18.32		
			(能美)	0.52		
			(沖美)	14.15		
			(大柿)	0.56		
		大崎上島町	(大崎)	0.96		
			(東野)	1.43		
			(木江)	1.70		
		世羅町	(甲山)	668.52		
(世羅)	118.08					
(世羅西)	23.36					
国立公園	第1種特別	計		9.52	自然公園法の定めによる。	
		福山市	(福山)	3.62		
		江田島市	(沖美)	3.89		
		大崎上島町	(大崎)	0.06		
			(東野)	1.95		
	第2種特別	計		2,064.58	自然公園法の定めによる。	
		呉市	(呉)	249.74		
			(倉橋)	357.37		
			(安浦)	37.03		
			(川尻)	5.26		
(豊)			7.15			
竹原市		82.23				
三原市		(三原)	304.36			
尾道市		(尾道)	90.74			
	(因島)	362.37				
	(瀬戸田)	183.63				
	(向島)	64.01				



単位：面積ha

種類	森林の所在		面積	施業方法	備考		
国立公園	第2種特別	福山市	(福山)	89.62	自然公園法の定めによる。		
			(内海)	0.20			
			(沼隈)	103.35			
		東広島市	(安芸津)	2.98			
		大崎上島町	(大崎)	89.05			
			(東野)	24.58			
	(木江)		10.91				
	第3種特別	計		138.04	自然公園法の定めによる。		
		呉市	(安浦)	96.75			
			(川尻)	41.29			
県立自然公園	第1種特別	計		40.97	広島県立自然公園条例の定めによる。		
		三原市	(三原)	17.01			
		福山市	(加茂)	23.96			
	第2種特別	計		249.27			
		三原市	(三原)	72.72			
			(本郷)	4.06			
			(久井)	1.35			
		福山市	(加茂)	70.75			
		東広島市	(河内)	100.39			
	第3種特別	計		655.77		広島県立自然公園条例の定めによる。	
		三原市	(三原)	606.57			
			(本郷)	0.86			
			(久井)	18.76			
		福山市	(加茂)	9.46			
	東広島市	(河内)	20.12				
鳥獣保護管理法	特別保護地区		計	2.53	鳥獣の保護及び管理並びに狩猟の適正化に関する法律の定めによる。		
	尾道市	(因島)	2.55				
都市計画法	風致地区	計		567.86	風致地区内における建築等の規制に関する条例の定めによる。		
		竹原市		44.39			
		三原市	(久井)	0.02			
		福山市	(福山)	523.45			

単位：面積ha

種類	森林の所在		面積	施業方法	備考	
文化財保護法及び県文化財保護条例	史跡及び県史跡指定地域	計		147.27	文化財保護法及び広島県文化財保護条例の定めによる。	
		呉市	(倉橋)	1.79		
		竹原市		7.65		
		三原市	(三原)	22.41		
			(本郷)	30.31		
		尾道市	(尾道)	7.73		
			(因島)	8.84		
		福山市	(福山)	0.65		
			(新市)	37.18		
		府中市	(府中)	0.20		
			(上下)	11.21		
		東広島市	(西条)	13.16		
			(高屋)	3.95		
	世羅町	(甲山)	2.19			
	名勝及び県名勝指定地域	計		0.84	文化財保護法及び広島県文化財保護条例の定めによる。	
		呉市	(倉橋)	0.84		
	天然記念物及び県天然記念物指定地域	計		76.97	文化財保護法及び広島県文化財保護条例の定めによる。	
		三原市	(三原)	3.48		
			(久井)	19.01		
		尾道市	(瀬戸田)	0.52		
		福山市	(加茂)	15.96		
		府中市	(上下)	2.18		
		東広島市	(福富)	32.13		
			(豊栄)	0.62		
		世羅町	(甲山)	2.79		
			(世羅西)	0.28		

単位：面積ha

種類	森林の所在		面積	施業方法	備考	
県自然環境保全条例	計		69.66	広島県自然環境保全条例の定めによる。		
	呉市	(川尻)	29.87			
	府中市	(上下)	27.74			
	世羅町	(世羅)	12.05			
県自然環境保全条例	計		6.12			
	呉市	(倉橋)	0.30			
		(安浦)	0.28			
	府中市	(上下)	5.40			
	世羅町	(世羅西)	0.14			
	計		31.98			
	呉市	(下蒲刈)	2.22			
		(安浦)	1.27			
	尾道市	(尾道)	3.79			
	福山市	(駅家)	10.73			
	東広島市	(西条)	2.01			
		(志和)	1.65			
		(安芸津)	2.17			
世羅町	(甲山)	8.14				
急傾斜地法	計		91.18	急傾斜地の崩壊による災害の防止に関する法律の定めによる。		
	呉市	(呉)	24.04			
		(倉橋)	8.03			
		(蒲刈)	0.07			
		(安浦)	1.02			
		(豊浜)	0.84			
	竹原市		19.34			
	三原市	(三原)	0.86			
		(本郷)	1.58			

単位：面積ha

種類	森林の所在		面積	施業方法	備考	
急傾斜地法	急傾斜地崩壊危険区域	尾道市	(尾道)	3.99	急傾斜地の崩壊による災害の防止に関する法律の定めによる。	
			(因島)	3.01		
			(御調)	1.44		
		福山市	(福山)	1.76		
			(内海)	0.36		
			(沼隈)	5.88		
		福山市	(芦田)	0.57		
		府中市	(府中)	0.20		
			(上下)	0.02		
		東広島市	(八本松)	0.49		
			(豊栄)	0.16		
			(安芸津)	6.48		
		江田島市	(江田島)	0.53		
			(能美)	0.05		
			(大柿)	2.38		
大崎上島町	(大崎)	0.88				
	(東野)	0.68				
	(木江)	6.52				
地すべり等防止法	地すべり防止区域	計		22.40	地すべり等防止法の定めによる。	
		三原市	(三原)	0.45		
			(大和)	14.90		
		尾道市	(尾道)	1.20		
		福山市	(福山)	4.65		
		世羅町	(甲山)	1.20		

2 その他必要な事項  
特になし。

別 表

森林の施業方法

種類	施 業 方 法	
	伐 採 方 法	そ の 他
水源かん養保安林	<p>1 主伐</p> <p>(1) 伐採種 特に定めない。 ただし、林況が粗悪な森林、急傾斜地、保安施設事業の施工地等の森林で伐採方法を制限しなければ土砂が崩壊し、又は流出するおそれがあると認められるもの及びその伐採跡地における成林が困難になるおそれがあると認められる森林にあっては択伐とし、その程度が特に著しいと認められるものについては禁伐とする。</p> <p>(2) 伐採することのできる立木の年齢 樹種別に定める標準伐期齢（市町村森林整備計画で定める。）以上とする。</p> <p>(3) 皆伐する場合の制限 伐採年度（毎年4月1日から翌年3月31日までの期間）ごとに皆伐することのできる1か所当たりの面積は20ヘクタール以下の範囲内で定めた伐採の限度とする。</p> <p>(4) 択伐する場合の制限 ア 択伐率は、当該伐採年度の初日における当該森林の立木の材積から前回の択伐を終えた時の当該森林の立木の材積を減じて得た材積を、当該年度の初日における当該森林の立木の材積で除して得た割合とする。 ただし、その算出された率が30パーセントを超えるときは30パーセント（適確な更新が認められる森林（植栽義務が定められている森林等）については40パーセント）とする。 イ 指定後最初に行う場合の択伐率は、アにかかわらず30パーセント（適確な更新が認められる森林（植栽義務が定められている森林等）については40パーセント）に当該森林の立木材積、その他立木の構成状態に応じて定める係数を乗じた割合とする。</p> <p>2 間伐</p> <p>(1) 間伐することのできる箇所 樹冠疎密度が80パーセント以上の箇所とする。</p> <p>(2) 間伐のできる立木の材積 当該林分の伐採時の立木材積の35パーセントを超えず、かつ、伐採後5年を経過して樹冠疎密度が80パーセント以上に回復することが確実にであると認められる範囲内の材積とする。</p>	<p>1 更新 成林が早急にしかも確実に期待される場合は、天然更新によることができるが、成林の見込みが困難な箇所及び樹種、林相の改良を目的とした伐採跡地については人工更新による。</p> <p>2 その他 落葉・下草・土石の採取は原則として禁止する。 ただし、造林又は保育のためにする地拵、下刈、除伐、つる切り又は枝打ちなどの森林施業はこの限りでない。</p>
土砂流出防備保安林	<p>1 主伐</p> <p>(1) 伐採種 特に定めない。 ただし、皆伐することができるのは、地盤が比較的安定した森林とし、その他の森林にあっては択伐とするが、保安施設事業の施工地の森林で地盤が安定していないもの、その他伐採すれば著しく土砂が流出するおそれがあると認められる森林にあっては禁伐とする。</p> <p>(2) 伐採することのできる立木の年齢 （水源かん養保安林と同じ）</p> <p>(3) 皆伐する場合の制限 伐採年度（毎年4月1日から翌年3月31日までの期間）ごとに皆伐することができる1か所当たりの面積は10ヘクタール以下の範囲内で定めた伐採の限度とする。</p> <p>(4) 択伐する場合の制限 （水源かん養保安林と同じ）</p>	<p>1 更新 原則として現在樹種の天然更新によるが、成林の見込みが困難な箇所については人工更新による。</p> <p>2 その他 （水源かん養保安林と同じ）</p>

種類	施 業 方 法	
	伐 採 方 法	そ の 他
土砂流出 防備保安林	2 間伐 (1) 間伐することのできる箇所 (水源かん養保安林と同じ) (2) 間伐のできる立木の材積 (水源かん養保安林と同じ)	
土砂崩壊 防備保安林	1 主伐 (1) 伐採種 択伐とする。 ただし、保安施設事業の施工地で地盤の安定していないもの、その他伐採すれば著しく土砂が崩壊するおそれがあると認められる森林にあつては禁伐とする。 (2) 伐採することのできる立木の年齢 (水源かん養保安林と同じ) (3) 択伐する場合の制限 (水源かん養保安林と同じ) 2 間伐 (1) 間伐することのできる箇所 (水源かん養保安林と同じ) (2) 間伐のできる立木の材積 (水源かん養保安林と同じ)	1 更新 原則として現在樹種の天然更新による。 2 その他 落葉・下草・土石の採取は原則として禁止する。
防風 保安林	1 主伐 (1) 伐採種 特に定めない。 ただし、林帯の幅がおおむね 20 メートル未満の狭小な森林その他林況が粗悪な森林及び伐採すればその伐採跡地の成林が困難になるおそれがあると認められる森林にあつては択伐とし、その程度が特に著しいと認められるもの（林帯については、10 メートル未満のもの）にあつては禁伐とする。 (2) 伐採することのできる立木の年齢 (水源かん養保安林と同じ) (3) 択伐する場合の制限 (水源かん養保安林と同じ) 2 間伐 (1) 間伐することのできる箇所 (水源かん養保安林と同じ) (2) 間伐のできる立木の材積 (水源かん養保安林と同じ)	1 更新 原則として人工更新による。 2 その他 (水源かん養保安林と同じ)
干害 防備 保安林	1 主伐 (1) 伐採種 特に定めない。 ただし、林況が粗悪な森林並びに伐採方法を制限しなければ、急傾斜等の森林で土砂があると認められるもの及び用水源の保全又はその伐採跡地における成林が困難になるおそれがあると認められる森林にあつては択伐とし、その程度が特に著しいと認められるもの（林帯については、その程度が特に著しいと認められるもの）にあつては禁伐とする。 (2) 伐採することのできる立木の年齢 (水源かん養保安林と同じ) (3) 択伐する場合の制限 (水源かん養保安林と同じ) 2 間伐 (1) 間伐することのできる箇所 (水源かん養保安林と同じ) (2) 間伐のできる立木の材積 (水源かん養保安林と同じ)	1 更新 (土砂崩壊防備保安林と同じ) 2 その他 (水源かん養保安林と同じ)

種類	施 業 方 法	
	伐 採 方 法	そ の 他
保安林 防火	<p>1 主伐</p> <p>(1) 伐採種 禁伐とする。</p>	
防霧 保安林	<p>1 主伐</p> <p>(1) 伐採種 特に定めない。 ただし、林帯の幅がおおむね 20 メートル未満の狭小な森林その他林況が粗悪な森林及び伐採すればその伐採跡地の成林が困難になるおそれがあると認められる森林にあつては択伐とし、その程度が特に著しいと認められるもの（林帯については、10 メートル未満のもの）にあつては禁伐とする。</p> <p>(2) 伐採することのできる立木の年齢 （水源かん養保安林と同じ）</p> <p>(3) 択伐する場合の制限 （水源かん養保安林と同じ）</p> <p>2 間伐</p> <p>(1) 間伐することのできる箇所 （水源かん養保安林と同じ）</p> <p>(2) 間伐のできる立木の材積 （水源かん養保安林と同じ）</p>	
魚つき 保安林	<p>1 主伐</p> <p>(1) 伐採種 択伐とする。 ただし、伐採すれば、その伐採跡地における成林が著しく困難となるおそれがあると認められる森林にあつては禁伐とし、特に魚つきの目的に係り海洋、湖沼等に面していない森林にあつては皆伐することができる。</p> <p>(2) 伐採することのできる立木の年齢 （水源かん養保安林と同じ）</p> <p>(3) 択伐する場合の制限 （水源かん養保安林と同じ）</p> <p>2 間伐</p> <p>(1) 間伐することのできる箇所 （水源かん養保安林と同じ）</p> <p>(2) 間伐のできる立木の材積 （水源かん養保安林と同じ）</p>	<p>1 更新 （土砂崩壊防備保安林と同じ）</p> <p>2 その他 （水源かん養保安林と同じ）</p>
保健 保安林	<p>1 主伐</p> <p>(1) 伐採種 択伐とする。 ただし、伐採すれば、その伐採跡地における成林が著しく困難となるおそれがあると認められる森林にあつては、禁伐。地域の景観を主たる目的とする森林のうち、主要な利用施設又は眺望点からの視界外にあるものにあつては、伐採種を定めない。</p> <p>(2) 伐採することのできる立木の年齢 （水源かん養保安林と同じ）</p> <p>(3) 皆伐する場合の制限 （土砂流出防備保安林と同じ）</p> <p>(4) 択伐する場合の制限 （水源かん養保安林と同じ）</p> <p>2 間伐</p> <p>(1) 間伐することのできる箇所 （水源かん養保安林と同じ）</p> <p>(2) 間伐のできる立木の材積 （水源かん養保安林と同じ）</p>	<p>1 更新 （土砂流出防備保安林と同じ）</p> <p>2 その他 （水源かん養保安林と同じ）</p>

種類	施 業 方 法	
	伐 採 方 法	そ の 他
地区保安施設 の森林	<p>1 主伐</p> <p>(1) 伐採種 原則として禁伐とする。 ただし、立木を伐採しても指定の目的に支障のない場合は、当該指定目的相当の指定施業要件に準じ択伐又は伐採種を定め ないものとする。</p>	
砂防指定地の森林	<p>1 主伐</p> <p>(1) 伐採種 択伐とする。 ただし、砂防設備の保全に悪影響があると認められる地域及び砂防工事により施工した山腹植栽地での伐採は原則として禁止する。</p> <p>(2) 伐採することのできる立木の年齢 (水源かん養保安林と同じ)</p> <p>(3) 択伐する場合の制限 (水源かん養保安林と同じ)</p> <p>2 間伐</p> <p>(1) 間伐することのできる箇所 (水源かん養保安林と同じ)</p> <p>(2) 間伐のできる立木の材積 (水源かん養保安林と同じ)</p>	<p>1 更新 原則として人工更新による。</p> <p>2 その他</p> <p>(1) 土石類の採取は、原則として禁止する。</p> <p>(2) 地曳、土しゅらによる伐採木竹の搬出は、原則として禁止する。</p>
国立公園第一種特別地域の森林	<p>1 主伐</p> <p>(1) 伐採種 禁伐とする。 ただし、風致の維持に支障のない場合に限り単木択伐法を行うことができる。</p> <p>(2) 伐採することのできる立木の年齢 標準伐期齢に10年を加えた年齢以上とする。</p> <p>(3) 択伐率 択伐率は、伐採時における当該林分の立木材積の10パーセント以内とする。</p>	<p>1 その他</p> <p>(1) 鉱物の掘採又は土石の採取は、露天掘を原則として禁止する。露天掘以外の方法によるものでも抗口を第一種特別地域に設けるものは、原則として禁止する。</p> <p>(2) 土地の開墾、その他土地の形状変更をきたす行為は原則として禁止する。</p>
国立公園第二種特別地域の森林	<p>1 主伐</p> <p>(1) 伐採種 択伐とする。 ただし、風致の維持に支障のない限り皆伐法によることができるが、公園計画に基づく車道、歩道、集団施設地区及び単独施設の周辺（造林地、要改良林分、薪炭林を除く）は、原則として、単木択伐法によるものとする。</p> <p>(2) 伐採することのできる立木の年齢 (水源かん養保安林と同じ)</p> <p>(3) 皆伐する場合の制限</p> <p>ア 一伐区の面積は2ヘクタール以内とする。 ただし、疎密度3より多く保存木を残す場合又は、車道、歩道、集団施設地区、単独施設等の主要公園利用地点から望見されない場合は、伐区面積を増大することができる。</p> <p>イ 伐区は更新後5年以上経過しなければ連続して設定することはできない。この場合においても、伐区は努めて分散させなければならない。</p> <p>(4) 択伐率 択伐率は、用材林においては、当該林分の立木材積の30パーセント以内とし、薪炭林にあっては60パーセント以内とする。</p>	<p>1 その他</p> <p>(1) 鉱物の掘採又は土石の採取は第一種特別地域の取扱いに準ずる。</p> <p>(2) 土地の開墾、その他土地の形状変更をきたす行為は、風致景観上支障のない場合を除き原則として禁止する。 (主たる景観から望見できない場所で、かつ、軽微な形状変更を除く。)</p>



種類	施 業 方 法	
	伐 採 方 法	そ の 他
国立公園第三種特別地域の森林	全般的に風致の維持を考慮して、施業を行うこととし、特に施業方法は定めない。 ただし、風致維持に著しい支障のある場合はこの限りではない。	1 その他 植生の復元が困難な地域等を除く地域において、現地形を大幅に改変するおそれがないものは許可できる。
国立公園第一種特別地域の森林	国立公園第一種特別地域の森林に準ずる。	
国立公園第二種特別地域の森林	国立公園第二種特別地域の森林に準ずる。	
国立公園第三種特別地域の森林	全般的な風致の維持を考慮して、施業を行うこととし、特に施業方法は定めない。 ただし、風致維持に著しい支障のある場合はこの限りではない。	1 その他 (1) 鉱物の掘採又は土石の採取は現地形を大幅に改変するおそれがないものを除き、露天掘りを原則として禁止する。露天掘り以外の方法によるものは、国立公園第一種特別地域の取扱に準ずる。 (2) 土地の開墾、その他土地の形状変更をきたす行為は、国立公園第一種特別地域の取扱に準ずる。
鳥獣保護及び管理並びに狩猟の適正化に関する法律による特別保護地区の森林	1 主伐 (1) 伐採種 特に定めない。 ただし、鳥獣の生息、繁殖又は安全に支障があると認められるものについては択伐とし、その程度が特に著しいと認められる森林又は保護施設を設けた樹木及び鳥獣の保護繁殖上必要があると認められる特定の樹木は禁伐とする。 (2) 伐採することのできる立木の年齢 (水源かん養保安林と同じ) (3) 皆伐する場合の制限 地域森林計画の計画期間中における当該計画に係る特別保護地区内の皆伐区域面積を標準伐期齢に相当する数で除して得た面積の5倍とする。	1 更新 (水源かん養保安林と同じ) 2 その他 (水源かん養保安林と同じ)

種類	施 業 方 法	
	伐 採 方 法	そ の 他
都市計画法による風致地区の森林	<p>1 主伐</p> <p>(1) 伐採種 特に定めない。 ただし、風致の維持のため、特に必要があると認められる森林にあつては択伐とする。</p> <p>(2) 伐採することのできる立木の年齢 (水源かん養保安林と同じ)</p> <p>(3) 皆伐する場合の制限 伐採後の成林が確実であり、かつ伐採区域の面積が1ヘクタールを超えないものとする。</p> <p>(4) 択伐する場合の制限 (水源かん養保安林と同じ)</p>	<p>1 更新 原則として現在樹種の天然更新によるが、特に風致上必要と認められる場合は、人工更新による。</p> <p>2 その他 土石の採取、土地の開墾等は、風致の維持のため、特に必要のある地域については原則として禁止する。</p>
文化財保護法及び県文化財保護条例による史跡及び県史跡指定地域の森林	<p>1 主伐</p> <p>(1) 伐採種 原則として禁伐とする。 ただし、やむを得ない場合は、文化財保護法又は広島県文化財保護条例に基づき許可を得て、指定物件の尊厳維持に配慮して、伐採することができる。</p> <p>(2) 伐採木の搬出に際し、地曳等により地形の保全に著しい影響を及ぼさないこと。</p>	<p>1 更新 原則として現在樹種の天然更新によるが、成林の見込みが困難な場合は、人工更新による。</p> <p>2 その他 土石の採取、その他指定地域内の地形の現状変更をきたす行為は禁止する。</p>
文化財保護法及び県文化財保護条例による名勝及び県名勝指定地域の森林	<p>1 主伐</p> <p>(2) 伐採種 原則として禁伐とする。 ただし、やむを得ない場合は、文化財保護法又は広島県文化財保護条例に基づき許可を得て、風致景観を損なわないよう必要最小限度の単木択伐をすることができる。</p> <p>(2) 伐採木の搬出に際し、地曳等により、林地の保全及び貴重な下層植物群落に著しい影響を及ぼさないこと。</p>	<p>1 更新 原則として現在樹種の天然更新によるが、成林の見込みが困難な場合は、人工更新による。</p> <p>2 その他 落葉・下層植物・土石の採取その他、指定地域内の地形の現状変更をきたす行為は禁止する。</p>
文化財保護法及び県文化財保護条例による天然記念物及び県天然記念物指定地域の森林	<p>1 主伐</p> <p>(1) 伐採種 原則として禁伐とする。 ただし、文化財保護法又は広島県文化財保護条例に基づき許可を得た場合又は非常災害のために必要な応急処置を執る場合には伐採することができる。</p> <p>(2) 伐採木の搬出に際し、地曳等により、林地の保全及び貴重な下層植物群落に著しい影響を及ぼさないこと。</p>	<p>1 その他 落葉・下層植物・土石の採取その他、指定地域内の地形の現状変更をきたす行為は禁止する。</p>

種類	施 業 方 法	
	伐 採 方 法	そ の 他
県自然環境保全地域の特別地区の森林	<p>伐採方法及びその限度は、各自然環境保全地域ごとの実情に応じて、その保全計画に定めることとするが、その基準は次によるものとする。</p> <p>1 主伐</p> <p>(1) 伐採種 原則として択伐とする。 ただし、森林の群落構成を変える等、自然環境に著しい変化を招くおそれの少ない場合には小面積皆伐を行うことができる。</p> <p>(2) 伐採することのできる立木の年齢 (水源かん養保安林と同じ)</p> <p>(3) 択伐する場合の制限 (水源かん養保安林と同じ)</p> <p>(4) 皆伐する場合の制限 一伐区の面積は、2ヘクタール以内とし、伐区は努めて分散させる。</p>	<p>1 その他 鉱物の掘採、土石の採取、土地の開墾、その他土地の形状の変更をきたす行為及び建築物の設置等は原則として禁止する。</p>
県自然環境保全地域の普通地区の森林	<p>全般的に自然環境の維持を考慮して、施業を行うこととし、特に施業方法は定めない。 ただし、自然環境の維持に著しい支障のある場合はこの限りではない。</p>	<p>1 その他 鉱物の掘採、土石の採取、土地の開墾、その他土地の形状の変更をきたす行為及び建築物の設置等は原則として禁止する。</p>
緑地環境保全地域の森林	<p>伐採方法及びその限度は、各自然環境保全地域ごとの実情に応じて、その保全計画に定めることとするが、その基準は次によるものとする。</p> <p>1 主伐</p> <p>(1) 伐採種 原則として禁伐とする。 ただし、森林の群落構成を変える等、自然環境に著しい変化を招くおそれの少ない場合には、単木択伐を行うことができる。</p> <p>(2) 伐採することのできる立木の年齢 (水源かん養保安林と同じ)</p>	
危険区域の森林	<p>1 主伐 原則として禁伐とする。 ただし、存置することによって崩壊を誘発・助長させると認められる立木竹及び急傾斜崩壊地防止工事の施工上支障となる立木竹の伐採を除く。</p>	<p>1 その他</p> <p>(1) 土砂の採取又は集積は原則として禁止する。</p> <p>(2) 地曳、土しゅらによる伐採木竹の搬出は、原則として禁止する。</p>
地すべり防止区域の森林	<p>1 主伐 原則として禁伐とする。 ただし、存置することによって崩壊を誘発・助長させると認められる立木竹及び地すべり防止工事の施工上支障となる立木竹の伐採を除く。</p>	<p>1 その他</p> <p>(1) 土砂の採取又は集積は原則として禁止する。</p> <p>(2) 地曳、土しゅらによる伐採木竹の搬出は、原則として禁止する。</p>

注 この表以外の制限行為については、他の法令に定める基準によるものとする。

## (附) 参考資料

### 1 森林計画区の概要

#### (1) 市町村別土地面積及び森林面積

単位 面積：ha、比率：%

区 分	区域面積①	森林面積			森林比率 ②/①×100
		総数②	国有林	民有林	
総 数	299,804	182,533	14,720	167,813	60.9
呉 市	35,283	19,277	2,358	16,919	54.6
竹原市	11,823	7,854	343	7,511	66.4
三原市	47,151	31,970	3,684	28,286	67.8
尾道市	28,488	13,900	19	13,881	48.8
福山市	51,772	28,706	3,639	25,068	55.4
府中市	19,575	14,461	1,808	12,653	73.9
東広島市	63,515	40,384	2,781	37,603	63.6
江田島市	10,072	4,898		4,898	48.6
豊田郡 大崎上島町	4,311	1,439		1,439	33.4
世羅郡 世羅町	27,814	19,645	89	19,555	70.6
県全域	847,900	615,261	47,141	568,120	72.6

注1 区域面積：国土交通省国土地理院「令和5年全国都道府県市区町村別面積調（1月1日時点）」による。

2 国有林（林野庁所管）：近畿中国森林管理局

3 表中の森林面積は、森林法第5条に定められている森林の面積を示す。

4 四捨五入のため、内訳の計と総数は必ずしも一致しない。

(2) 地況

ア 気候

観測地	年間 降水量 (mm)	月 平 均 気 温			日照時間 (h)	最 大 積雪深 (cm)
		最 高 (℃)	最 低 (℃)	年平均 (℃)		
呉市 (呉)	1,550	28.3	6.3	17.0	2,187.6	
呉市 (蒲刈)	1,425	27.2	6.6	16.6	2,286.5	
竹原市 (竹原)	1,265	26.7	5.7	15.8	2,244.8	
尾道市 (生口島)	1,123	28.0	6.0	16.6	2,232.3	
福山市 (福山)	1,236	28.4	4.7	16.1	2,189.8	
府中市 (府中)	1,256	27.9	3.7	15.5	2,031.5	
東広島市 (東広島)	1,519	26.3	2.5	14.2	2,051.5	
世羅町 (世羅)	1,396	25.3	1.2	13.1	1,903.1	

注1 国土交通省気象庁「気象データ」による。

2 数値は、平成30年～令和4年の平均値

イ 地勢

瀬戸内上流森林計画区地勢図

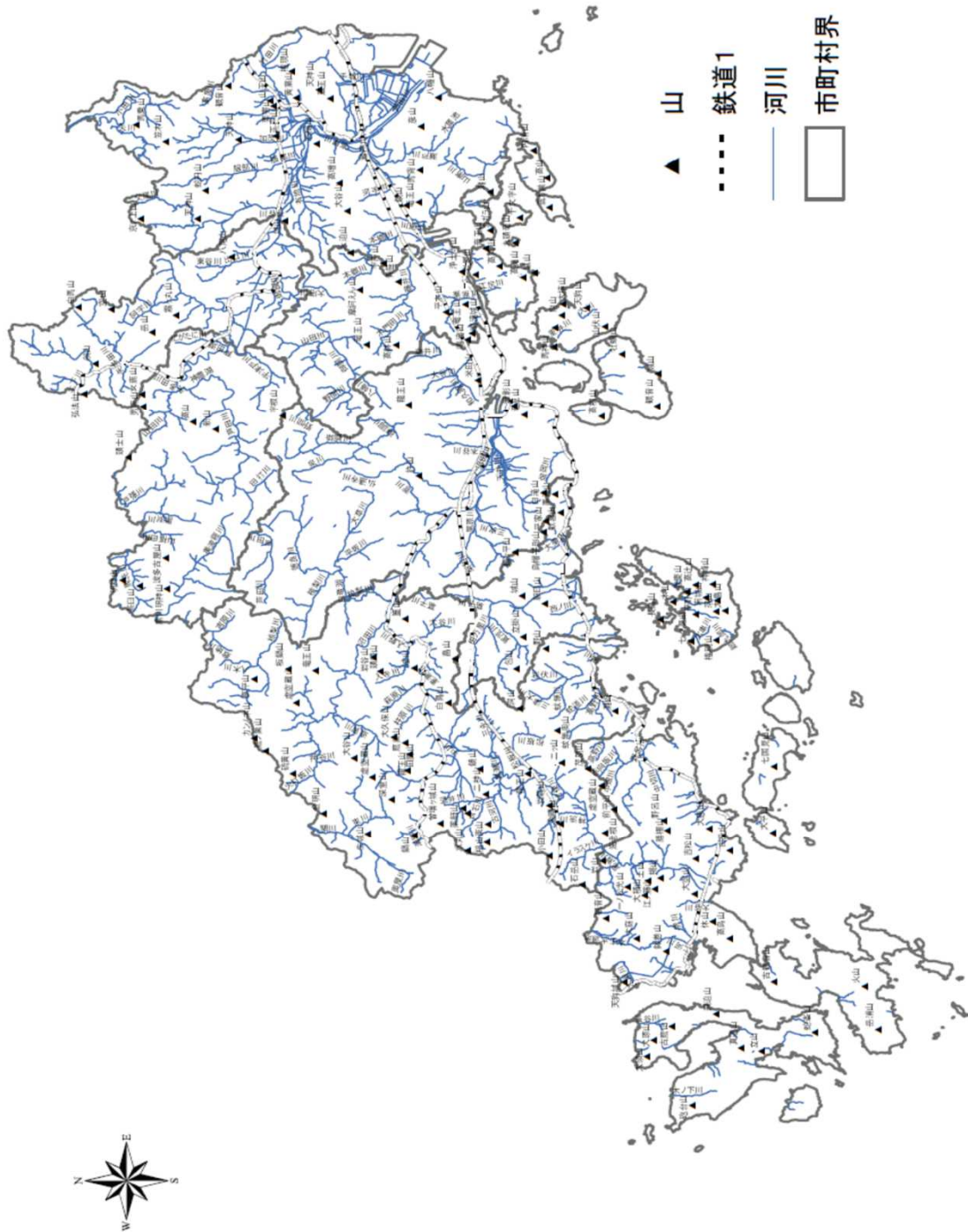

ウ 地質、土壌等

(7) 市町村別地質分布面積（民有林）

単位 面積：ha

区 分	花崗岩	流紋岩	中・古生	第三・ 第四紀	その他	計
総 数	89,790	45,885	23,368	2,977	5,793	167,813
呉 市	10,544	4,933	860	563	19	16,919
竹原市	3,285	3,997	229			7,511
三原市	17,986	7,233	2,580	487		28,286
尾道市	6,767	1,494	5,061	503	56	13,881
福山市	8,770	4,846	9,498	438	1,517	25,068
府中市	6,059	2,684	1,816		2,094	12,653
東広島市	22,116	13,828	939	568	154	37,603
江田島市	3,917		981			4,898
大崎上島町	112	1,236	91			1,439
世羅町	10,235	5,634	1,314	419	1,954	19,555
県全域	234,644	208,054	73,719	13,979	37,724	568,120

注1 表中の民有林面積は、森林法第5条に定められている森林の面積を示す。

2 四捨五入のため、内訳の計と総数は必ずしも一致しない。

(4) 市町村別森林土壌分布面積（民有林）

単位 面積：ha

区 分	未熟土	乾性 褐色森林土	適潤性 褐色森林土	湿性 褐色森林土	黒色土	計
総 数	38,957	113,035	15,364		456	167,813
呉 市	11,241	5,237	441			16,919
竹原市	3,664	3,568	279			7,511
三原市	7,485	19,621	1,035		145	28,286
尾道市	3,426	9,236	1,218			13,881
福山市	7,080	13,284	4,704			25,068
府中市		7,662	4,991			12,653
東広島市	1,944	34,998	554		107	37,603
江田島市	3,526	544	828			4,898
大崎上島町	420	963	55			1,439
世羅町	171	17,921	1,260		204	19,555
県全域	54,363	213,413	279,849	55	20,440	568,120

注1 表中の民有林面積は、森林法第5条に定められている森林の面積を示す。

2 四捨五入のため、内訳の計と総数は必ずしも一致しない。

### (3) 土地利用の現況

単位 面積：ha

区 分	総数	森林	農地			その他	
			総数	うち田	うち畑	総数	うち宅地
総 数	299,804	182,533	12,760	9,804	1,124	104,511	20,583
呉 市	35,283	19,277	580	149	67	15,426	2,806
竹原市	11,823	7,854	171	123	22	3,798	521
三原市	47,151	31,970	2,688	2,435	148	12,493	1,960
尾道市	28,488	13,900	1,268	302	141	13,319	2,283
福山市	51,772	28,706	991	681	197	22,075	7,262
府中市	19,575	14,461	457	399	54	4,657	791
東広島市	63,515	40,384	3,865	3,549	248	19,267	3,504
江田島市	10,072	4,898	90	7	34	5,084	551
大崎上島町	4,311	1,439	158	11	3	2,715	227
世羅町	27,814	19,645	2,493	2,149	209	5,677	678
県全域	847,900	615,261	28,979	24,037	2,817	203,660	37,190

注1 総面積：国土交通省国土地理院「令和5年全国都道府県市区町村別面積調」による。

2 農地：農林水産省大臣官房統計部「農林業センサス（2020）」経営耕地の状況による。

3 宅地：広島県総務局税務課「令和4年度版市町村税の概要」による。

4 四捨五入のため、内訳の計と総数は必ずしも一致しない。

### (4) 産業別生産額

単位 金額：百万円

区 分	総生産額	第1次産業				第2次産業	第3次産業	その他
		総額	農業	林業	漁業			
総 数	4,810,846	34,379	24,410	3,285	6,685	1,950,553	2,845,960	▲ 20,044
呉 市	957,643	4,608	1,997	170	2,442	422,548	528,218	2,269
竹原市	78,799	620	561	52	6	23,125	56,704	▲ 1,649
三原市	358,716	5,598	3,597	1,976	25	143,770	217,991	▲ 8,643
尾道市	516,058	4,365	4,053	97	216	218,136	292,564	993
福山市	1,681,401	4,449	3,234	164	1,051	527,463	1,152,849	▲ 3,361
府中市	154,198	791	704	86		82,207	70,563	637
東広島市	918,286	4,279	3,795	288	196	488,877	432,911	▲ 7,781
江田島市	60,200	3,011	266	34	2,711	17,952	39,866	▲ 629
大崎上島町	35,913	843	540	271	32	12,217	23,111	▲ 257
世羅町	49,632	5,815	5,663	147	6	14,258	31,183	▲ 1,623
県全域	11,555,366	67,270	50,615	6,034	10,621	3,705,761	7,802,805	▲ 20,472

注1 広島県総務局統計課「令和2年度広島県市町民経済計算結果報告」による。

2 その他欄は、輸入品に課される税・関税（控除）総資本形成に係る消費税。

3 四捨五入のため、内訳の計と総数は必ずしも一致しない。



## (5) 産業別就業者数

単位 人数：人

区 分	総 数	第1次産業				第2次産業	第3次産業	分類不能
		総数	農業	林業	漁業			
総 数	602,668	20,589	17,782	402	2,405	185,182	396,897	
呉市	103,939	2,605	1,709	14	882	29,389	71,945	
竹原市	11,162	547	446	10	91	3,366	7,249	
三原市	44,447	2,417	2,316	54	47	13,694	28,336	
尾道市	64,093	3,132	2,934	46	152	20,782	40,179	
福山市	235,885	3,577	3,312	70	195	74,742	157,566	
府中市	18,491	600	539	60	1	7,133	10,758	
東広島市	102,829	3,903	3,642	88	173	31,709	67,217	
江田島市	10,662	1,323	502	4	817	1,982	7,357	
大崎上島町	3,163	490	451	3	36	731	1,942	
世羅町	7,997	1,995	1,931	53	11	1,654	4,348	
県 全 域	1,431,008	39,064	34,076	1,270	3,718	373,510	1,018,434	

注1 総務省統計局「令和2年国勢調査報告」による。

2 四捨五入のため、内訳の計と総数は必ずしも一致しない。

2 森林の現況 (1) 齢級別森林資源表

ア 瀬戸内森林計画区

(イ) 総数 (その1)

単位 面積: ha, 材積: m<sup>3</sup>, 成長量: m<sup>3</sup>, 竹束

	総数			針葉樹総数			スギ			ヒノキ		
	面積	材積	成長量	面積	材積	成長量	面積	材積	成長量	面積	材積	成長量
総数	167,812.83	24,082,617	175,577.4									
立木地合計	164,218.17	24,082,617	175,577.4	106,370.83	18,274,861	110,119.7	2,755.83	828,427	4,566.6	11,964.74	2,151,466	42,591.6
天然林合計	139,486.11	19,797,772	115,752.4	84,030.40	14,143,214	54,325.2	0.93	269	1.4			
人工林合計	24,732.06	4,284,845	59,825.0	22,340.43	4,131,647	55,794.5	2,754.90	828,158	4,565.2	11,964.74	2,151,466	42,591.6
1 天然林	433.84			4.85								
人工林	34.10			33.69			0.40			21.96		
2 天然林	114.15			0.85								
人工林	277.40			276.26						222.30		
3 天然林	105.69	1,596	205.8	30.00	891	128.3						
人工林	311.50	4,843	829.8	305.04	4,759	820.6	0.03	2	0.3	232.22	3,316	605.7
4 天然林	448.92	17,941	1,342.4	193.81	12,187	892.9						
人工林	531.90	23,010	2,451.6	481.80	21,901	2,365.9	1.68	153	12.6	364.71	17,113	1,937.7
5 天然林	400.36	18,308	994.6	92.42	8,344	394.9						
人工林	1,244.66	92,752	6,445.4	1,022.15	85,581	6,013.0	1.55	233	10.7	843.95	74,360	5,383.8
6 天然林	381.05	28,236	1,060.3	206.75	21,214	762.1						
人工林	2,048.94	213,347	10,656.9	1,625.89	194,795	9,866.5	9.51	1,802	56.8	1,541.01	186,228	9,547.8
7 天然林	785.48	67,591	1,917.3	427.53	48,501	1,246.3						
人工林	1,461.88	197,165	6,964.7	1,156.95	180,324	6,375.2	8.62	1,774	39.8	1,125.05	176,109	6,268.6
8 天然林	1,403.90	113,988	2,713.2	367.29	43,293	778.3						
人工林	2,124.47	322,016	7,904.4	1,614.37	288,193	6,979.4	35.34	8,347	134.7	1,399.87	260,312	6,464.1
9 天然林	3,882.40	334,280	6,335.2	732.22	99,394	1,232.7						
人工林	2,655.90	470,803	7,713.8	2,219.36	436,888	6,977.1	100.89	25,768	331.1	1,642.26	348,432	5,809.9
10 天然林	7,180.08	711,537	10,491.5	1,576.89	240,371	2,197.6						
人工林	2,254.46	456,562	4,850.7	2,187.63	451,000	4,752.4	180.33	47,269	508.4	1,424.72	319,643	3,452.4
11 天然林	6,246.01	730,157	7,941.7	2,248.78	359,336	2,691.4	0.30	90	0.8			
人工林	2,486.35	497,514	3,842.8	2,427.39	492,344	3,769.4	282.97	79,305	721.7	1,017.99	237,400	1,717.6
12 天然林	10,893.77	1,399,662	11,245.5	4,987.44	813,797	4,607.4						
人工林	2,770.22	528,514	2,882.0	2,706.78	522,674	2,815.3	314.38	94,314	494.5	359.13	90,792	426.0
13 天然林	17,981.72	2,707,221	17,261.3	11,616.13	2,034,052	8,772.2	0.20	65	0.3			
人工林	2,915.03	590,364	2,666.1	2,835.47	582,790	2,570.6	537.76	165,467	830.3	483.95	117,322	393.2
14 天然林	25,846.02	3,874,909	20,294.4	13,960.18	2,510,158	8,718.5	0.20	46	0.2			
人工林	1,583.93	374,232	1,299.5	1,519.86	367,637	1,243.6	519.54	166,513	657.5	450.45	111,843	260.6
15 天然林	17,013.52	2,603,696	10,357.1	9,784.51	1,751,680	4,780.7						
人工林	441.51	104,424	313.4	390.75	98,984	277.5	168.50	53,261	175.8	119.91	27,906	54.1
16 天然林	9,659.00	1,473,302	5,762.4	5,793.36	1,021,678	2,800.3						
人工林	229.61	58,549	139.7	199.79	55,223	118.0	57.24	18,317	59.9	120.58	32,871	47.6
17 天然林	7,530.52	1,183,575	4,275.5	5,156.08	911,033	2,494.9						
人工林	168.45	41,787	102.8	165.15	41,416	100.3	49.62	16,608	52.0	65.18	16,560	24.3
18 天然林	5,593.23	912,988	2,989.5	4,438.95	779,539	2,115.5	0.06	16				
人工林	215.00	54,267	133.7	213.58	54,098	132.6	70.96	22,126	71.3	90.99	23,276	37.3
19 天然林	5,739.24	937,586	2,799.5	5,170.68	873,245	2,381.3	0.05	16				
人工林	230.51	64,903	156.7	228.47	64,693	155.4	106.51	34,065	108.3	103.66	27,149	38.0
20 天然林	17,847.21	2,681,199	7,765.2	17,241.68	2,614,501	7,329.9	0.12	36	0.1			
人工林	746.24	189,793	471.0	730.05	188,347	461.7	309.07	92,834	299.5	334.85	80,834	122.9
無立木地	竹林面積	竹林蓄積	更新困難地	未立木地								
	1,868.81	2,704,780	20.23	1,705.62								
	伐採跡地計	スギ	ヒノキ	マツ	その他針葉樹	クヌギ	アバマキ	クリ	ブナ	ザツ		

2 森林の現況 (1) 齢級別森林資源表

ア 瀬戸内森林計画区

(イ) 総数 (その2)

単位 面積: ha, 材積: m<sup>3</sup>, 成長量: m<sup>3</sup>, 竹束

	マ ツ			そ の 他 針			広 葉 樹 総 数			ク ヌ ギ		
	面積	材積	成長量	面積	材積	成長量	面積	材積	成長量	面積	材積	成長量
総 数												
立木地合計	91,638.45	15,293,709	62,955.4	11.81	1,259	6.1	57,847.34	5,807,756	65,457.7	737.64	72,252	815.5
天然林合計	84,025.15	14,142,217	54,321.6	4.32	728	2.2	55,455.71	5,654,558	61,427.2	558.52	62,198	479.9
人工林合計	7,613.30	1,151,492	8,633.8	7.49	531	3.9	2,391.63	153,198	4,030.5	179.12	10,054	335.6
1 天然林	4.85						428.99					
人工林	8.98			2.35			0.41					
2 天然林	0.85						113.30			1.33		
人工林	52.01			1.95			1.14					
3 天然林	30.00	891	128.3				75.69	705	77.5			
人工林	72.79	1,441	214.6				6.46	84	9.2	0.41	5	0.6
4 天然林	193.81	12,187	892.9				255.11	5,754	449.5			
人工林	115.41	4,635	415.6				50.10	1,109	85.7	2.33	54	4.1
5 天然林	92.42	8,344	394.9				307.94	9,964	599.7			
人工林	176.65	10,988	618.5				222.51	7,171	432.4	12.65	430	26.0
6 天然林	206.75	21,214	762.1				174.30	7,022	298.2	0.44	16	0.7
人工林	75.10	6,744	261.0	0.27	21	0.9	423.05	18,552	790.4	47.82	2,187	92.8
7 天然林	427.53	48,501	1,246.3				357.95	19,090	671.0	2.16	101	3.4
人工林	23.28	2,441	66.8				304.93	16,841	589.5	30.87	1,735	60.6
8 天然林	367.29	43,293	778.3				1,036.61	70,695	1,934.9	0.97	66	1.8
人工林	179.16	19,534	380.6				510.10	33,823	925.0	82.12	5,386	147.0
9 天然林	732.22	99,394	1,232.7				3,150.18	234,886	5,102.5			
人工林	475.71	62,626	835.2	0.50	62	0.9	436.54	33,915	736.7	2.20	173	3.8
10 天然林	1,576.89	240,371	2,197.6				5,603.19	471,166	8,293.9			
人工林	582.56	84,085	791.6	0.02	3		66.83	5,562	98.3			
11 天然林	2,248.48	359,246	2,690.6				3,997.23	370,821	5,250.3	2.39	196	2.7
人工林	1,125.57	175,508	1,329.2	0.86	131	0.9	58.96	5,170	73.4			
12 天然林	4,987.44	813,797	4,607.4				5,906.33	585,865	6,638.1	8.44	825	9.3
人工林	2,033.27	337,568	1,894.8				63.44	5,840	66.7			
13 天然林	11,615.65	2,033,939	8,771.6	0.28	48	0.3	6,365.59	673,169	8,489.1	57.96	6,201	78.6
人工林	1,812.55	299,756	1,346.1	1.21	245	1.0	79.56	7,574	95.5			
14 天然林	13,959.98	2,510,112	8,718.3				11,885.84	1,364,751	11,575.9	118.96	13,083	111.0
人工林	549.74	89,254	325.4	0.13	27	0.1	64.07	6,595	55.9	0.72	84	0.7
15 天然林	9,784.51	1,751,680	4,780.7				7,229.01	852,016	5,576.4	183.24	21,072	138.0
人工林	102.14	17,775	47.5	0.20	42	0.1	50.76	5,440	35.9			
16 天然林	5,793.11	1,021,626	2,800.2	0.25	52	0.1	3,865.64	451,624	2,962.1	79.19	9,079	58.9
人工林	21.97	4,035	10.5				29.82	3,326	21.7			
17 天然林	5,153.39	910,577	2,493.6	2.69	456	1.3	2,374.44	272,542	1,780.6	74.17	8,204	53.4
人工林	50.35	8,248	24.0				3.30	371	2.5			
18 天然林	4,438.89	779,523	2,115.5				1,154.28	133,449	874.0	19.42	2,236	14.6
人工林	51.63	8,696	24.0				1.42	169	1.1			
19 天然林	5,170.60	873,223	2,381.3	0.03	6		568.56	64,341	418.2	4.88	534	3.5
人工林	18.30	3,479	9.1				2.04	210	1.3			
20 天然林	17,240.49	2,614,299	7,329.3	1.07	166	0.5	605.53	66,698	435.3	4.97	585	4.0
人工林	86.13	14,679	39.3				16.19	1,446	9.3			
無 立 木 地	竹林面積	竹林蓄積	更新困難地	未立木地								
	伐採跡地計	ス ギ	ヒ ノ キ	マ ツ	その他針葉樹	ク ヌ ギ	アバマキ	ク リ	ブ ナ	ザ ツ		

2 森林の現況 (1) 齢級別森林資源表

ア 瀬戸内森林計画区

(ア) 総数 (その3)

単位 面積：ha, 材積：m<sup>3</sup>, 成長量：m<sup>3</sup>, 竹束

	ア ベ マ キ			ク リ			ブ ナ			そ の 他 広		
	面積	材積	成長量	面積	材積	成長量	面積	材積	成長量	面積	材積	成長量
総数												
立木地合計	7.94	372	9.3	9.05	961	9.6	0.70	73	0.4	57,092.01	5,734,098	64,622.9
天然林合計	6.85	246	8.3	1.76	181	2.1	0.70	73	0.4	54,887.88	5,591,860	60,936.5
人工林合計	1.09	126	1.0	7.29	780	7.5				2,204.13	142,238	3,686.4
1	天然林									428.99		
	人工林									0.41		
2	天然林									111.97		
	人工林									1.14		
3	天然林									75.69	705	77.5
	人工林									6.05	79	8.6
4	天然林									255.11	5,754	449.5
	人工林									47.77	1,055	81.6
5	天然林									307.94	9,964	599.7
	人工林									209.86	6,741	406.4
6	天然林									173.86	7,006	297.5
	人工林									375.23	16,365	697.6
7	天然林	6.60		8.0						349.19	18,763	659.6
	人工林		226							274.06	15,106	528.9
8	天然林									1,035.64	70,629	1,933.1
	人工林				0.02	1				427.96	28,436	778.0
9	天然林									3,150.18	234,886	5,102.5
	人工林									434.34	33,742	732.9
10	天然林	0.15		0.2						5,603.04	471,154	8,293.7
	人工林		12		0.41	36	0.7			66.42	5,526	97.6
11	天然林				0.49	33	0.5			3,994.84	370,625	5,247.6
	人工林									58.47	5,137	72.9
12	天然林				1.69	173	2.0			5,896.20	584,867	6,626.8
	人工林				1.05	90	1.0			62.39	5,750	65.7
13	天然林				0.07	8	0.1			6,307.56	666,960	8,410.4
	人工林				0.54	53	0.8			79.02	7,521	94.7
14	天然林	0.10		0.1						11,766.78	1,351,660	11,464.8
	人工林	1.09	8	1.0	3.32	392	3.3			58.94	5,993	50.9
15	天然林									7,045.77	830,944	5,438.4
	人工林									50.76	5,440	35.9
16	天然林						0.12	14	0.1	3,786.33	442,531	2,903.1
	人工林									29.82	3,326	21.7
17	天然林									2,300.27	264,338	1,727.2
	人工林									3.30	371	2.5
18	天然林						0.18	22	0.1	1,134.68	131,191	859.3
	人工林				0.33	40	0.3			1.09	129	0.8
19	天然林									563.68	63,807	414.7
	人工林				0.65	78	0.5			1.39	132	0.8
20	天然林						0.40	37	0.2	600.16	66,076	431.1
	人工林				0.48	57	0.4			15.71	1,389	8.9
無立木地	竹林面積	竹林蓄積	更新困難地	未立木地								
	伐採跡地計	スギ	ヒノキ	マツ	その他針葉樹	クヌギ	アバマキ	クリ	ブナ	ザツ		

2 森林の現況 (1) 齢級別森林資源表

ア 瀬戸内森林計画区

(イ) 育成複層林 (その1)

単位 面積: ha, 材積: m<sup>3</sup>, 成長量: m<sup>3</sup>, 竹束

	総 数			針 葉 樹 総 数			ス ギ			ヒ ノ キ			
	面積	材積	成長量	面積	材積	成長量	面積	材積	成長量	面積	材積	成長量	
総 数	3,993.20	693,670	2,954.9										
立木地合計	3,993.20	693,670	2,954.9	3,811.42	676,869	2,784.9	2.37	653		85.02	13,485	178.9	
天然林合計	3,148.05	579,942	2,276.9	3,126.96	578,053	2,250.6	0.93	269	1.4				
人工林合計	845.15	113,728	678.0	684.46	98,816	534.3	1.44	384	1.9	85.02	13,485	178.9	
1	天然林 0.12			0.12									
2	天然林 人工林												
3	天然林 人工林	0.88	27	3.9	0.88	27	3.9						
4	天然林 人工林	2.63	167	11.9	2.63	167	11.9						
5	天然林 人工林	4.45	318	15.5	2.73	260	12.0						
6	天然林 人工林	0.01											
7	天然林 人工林	6.48	441	30.1	6.48	441	30.1			6.48	441	30.1	
8	天然林 人工林	2.64	334	7.7	2.23	313	7.0						
9	天然林 人工林	27.38	2,448	108.8	23.70	2,302	103.7			23.70	2,302	103.7	
10	天然林 人工林	4.11	513	9.4	2.60	410	6.6						
11	天然林 人工林	3.89	391	9.4	1.13	203	4.3			0.67	137	3.3	
12	天然林 人工林	13.26	1,849	23.8	10.61	1,642	19.3						
13	天然林 人工林	6.75	911	13.0	6.64	904	12.8			1.82	342	5.5	
14	天然林 人工林	55.98	9,357	81.9	55.98	9,357	81.9						
15	天然林 人工林	41.48	3,797	42.1	32.97	3,128	30.2	0.33	94	0.9	1.04	197	2.0
16	天然林 人工林	149.90	24,730	180.7	147.47	24,523	177.7	0.30	90	0.8			
17	天然林 人工林	17.67	2,891	20.9	17.49	2,874	20.6			5.76	927	6.5	
18	天然林 人工林	376.31	66,787	346.9	372.79	66,473	343.4						
19	天然林 人工林	101.85	13,201	84.5	86.92	11,809	68.5			0.50	109	0.5	
20	天然林 人工林	865.93	163,436	674.3	864.69	163,307	672.7	0.20	65	0.3			
21	天然林 人工林	197.74	29,345	133.2	173.46	27,291	107.2	0.06	16	0.1	41.19	8,279	25.7
22	天然林 人工林	790.36	149,526	498.4	785.20	148,943	493.4	0.20	46	0.2			
23	天然林 人工林	184.33	23,370	103.9	146.49	19,634	72.1			0.20	46	0.1	
24	天然林 人工林	377.90	71,001	185.0	376.97	70,902	184.4						
25	天然林 人工林	85.25	11,660	45.7	49.68	7,884	20.7	1.05	274	0.9	1.34	208	0.5
26	天然林 人工林	119.22	21,903	56.8	119.20	21,901	56.8						
27	天然林 人工林	26.62	3,791	15.2	13.14	2,425	6.2						
28	天然林 人工林	107.98	20,245	52.2	107.98	20,245	52.2						
29	天然林 人工林	29.47	4,549	13.8	27.06	4,277	12.0						
30	天然林 人工林	97.68	18,089	46.5	97.68	18,089	46.5	0.06	16				
31	天然林 人工林	47.09	7,867	21.7	46.94	7,851	21.6			2.12	458	0.9	
32	天然林 人工林	56.69	10,507	27.6	55.72	10,391	26.8	0.05	16				
33	天然林 人工林	10.60	1,824	5.1	9.95	1,769	4.7						
34	天然林 人工林	122.00	21,153	54.4	121.48	21,103	54.1	0.12	36	0.1			
35	天然林 人工林	55.21	7,144	24.7	41.51	5,983	17.1			0.20	39	0.1	
無 立 木 地	竹林面積	竹林蓄積	更新困難地	未立木地									
	伐採跡地計	ス ギ	ヒ ノ キ	マ ツ	その他針葉樹	クヌギ	アバマキ	ク リ	ブ ナ	ザ ツ			

2 森林の現況 (1) 齢級別森林資源表

ア 瀬戸内森林計画区

(イ) 育成複層林 (その2)

単位 面積：ha, 材積：m<sup>3</sup>, 成長量：m<sup>3</sup>, 竹束

	マ ツ			そ の 他 針			広 葉 樹 総 数			ク ヌ ギ		
	面積	材積	成長量	面積	材積	成長量	面積	材積	成長量	面積	材積	成長量
総 数												
立木地合計	3,724.03	662,731	2,602.7				181.78	16,801	170.0			
天然林合計	3,126.03	577,784	2,249.2				21.09	1,889	26.3			
人工林合計	598.00	84,947	353.5				160.69	14,912	143.7			
1	天然林 0.12											
2	天然林 人工林											
3	天然林 人工林	0.88	27	3.9								
4	天然林 人工林	2.63	167	11.9								
5	天然林 人工林	2.73	260	12.0			1.72	58	3.5			
6	天然林 人工林	0.90	41	2.5			2.44	57	3.4			
7	天然林 人工林	2.23	313	7.0			0.01					
8	天然林 人工林	2.60	410	6.6			0.41	21	0.7			
9	天然林 人工林	0.46	66	1.0			3.68	146	5.1			
10	天然林 人工林	10.61	1,642	19.3			2.76	188	5.1			
11	天然林 人工林	4.82	562	7.3			2.65	207	4.5			
12	天然林 人工林	55.98	9,357	81.9			0.11	7	0.2			
13	天然林 人工林	31.60	2,837	27.3			8.51	669	11.9			
14	天然林 人工林	147.17	24,433	176.9			2.43	207	3.0			
15	天然林 人工林	11.73	1,947	14.1			0.18	17	0.3			
16	天然林 人工林	372.79	66,473	343.4			3.52	314	3.5			
17	天然林 人工林	86.42	11,700	68.0			14.93	1,392	16.0			
18	天然林 人工林	864.49	163,242	672.4			1.24	129	1.6			
19	天然林 人工林	132.21	18,996	81.4			24.28	2,054	26.0			
20	天然林 人工林	785.00	148,897	493.2			5.16	583	5.0			
21	天然林 人工林	146.29	19,588	72.0			37.84	3,736	31.8			
22	天然林 人工林	376.97	70,902	184.4			0.93	99	0.6			
23	天然林 人工林	47.29	7,402	19.3			35.57	3,776	25.0			
24	天然林 人工林	119.20	21,901	56.8			0.02	2				
25	天然林 人工林	13.14	2,425	6.2			13.48	1,366	9.0			
26	天然林 人工林	107.98	20,245	52.2								
27	天然林 人工林	27.06	4,277	12.0			2.41	272	1.8			
28	天然林 人工林	97.62	18,073	46.5								
29	天然林 人工林	44.82	7,393	20.7			0.15	16	0.1			
30	天然林 人工林	55.67	10,375	26.8			0.97	116	0.8			
31	天然林 人工林	9.95	1,769	4.7			0.65	55	0.4			
32	天然林 人工林	121.36	21,067	54.0			0.52	50	0.3			
33	天然林 人工林	41.31	5,944	17.0			13.70	1,161	7.6			
無 立 木 地	竹林面積	竹林蓄積	更新困難地	未立木地								
	伐採跡地計	スギ	ヒノキ	マ ツ	その他針葉樹	クヌギ	アバマキ	ク リ	ブ ナ	ザ ツ		

2 森林の現況 (1) 齢級別森林資源表

ア 瀬戸内森林計画区

(イ) 育成複層林 (その3)

単位 面積：ha, 材積：m<sup>3</sup>, 成長量：m<sup>3</sup>, 竹束

	ア ベ マ キ			ク リ			ブ ナ			そ の 他 広		
	面積	材積	成長量	面積	材積	成長量	面積	材積	成長量	面積	材積	成長量
総 数												
立木地合計										181.78	16,801	170.0
天然林合計										21.09	1,889	26.3
人工林合計										160.69	14,912	143.7
1	天然林											
2	天然林											
3	天然林											
4	天然林											
5	天然林									1.72	58	3.5
	人工林									2.44	57	3.4
6	天然林									0.01		
	人工林											
7	天然林									0.41	21	0.7
	人工林									3.68	146	5.1
8	天然林									1.51	103	2.8
	人工林									2.76	188	5.1
9	天然林									2.65	207	4.5
	人工林									0.11	7	0.2
10	天然林											
	人工林									8.51	669	11.9
11	天然林									2.43	207	3.0
	人工林									0.18	17	0.3
12	天然林									3.52	314	3.5
	人工林									14.93	1,392	16.0
13	天然林									1.24	129	1.6
	人工林									24.28	2,054	26.0
14	天然林									5.16	583	5.0
	人工林									37.84	3,736	31.8
15	天然林									0.93	99	0.6
	人工林									35.57	3,776	25.0
16	天然林									0.02	2	
	人工林									13.48	1,366	9.0
17	天然林											
	人工林									2.41	272	1.8
18	天然林											
	人工林									0.15	16	0.1
19	天然林									0.97	116	0.8
	人工林									0.65	55	0.4
20	天然林									0.52	50	0.3
	人工林									13.70	1,161	7.6
無立木地	竹林面積	竹林蓄積	更新困難地	未立木地								
	伐採跡地計	スギ	ヒノキ	マツ	その他針葉樹	クヌギ	アベマキ	ク リ	ブ ナ	ザ ツ		

2 森林の現況 (1) 齢級別森林資源表

イ 全県

(7) 総数

(その1)

単位 面積: ha, 材積: m<sup>3</sup>, 成長量: m<sup>3</sup>, 竹束

	総数			針葉樹総数			スギ			ヒノキ		
	面積	材積	成長量	面積	材積	成長量	面積	材積	成長量	面積	材積	成長量
総数	568,120.21	107,618,450	799,515.3									
立木地合計	560,065.21	107,618,450	799,515.3	346,045.91	82,419,366	560,410.0	51,298.97	19,309,334	87,273.2	99,180.91	26,643,764	321,228.4
天然林合計	381,109.07	57,062,613	357,631.5	172,699.46	32,274,489	127,764.4	595.30	224,879	658.3			
人工林合計	178,956.14	50,555,837	441,883.8	173,346.45	50,144,877	432,645.6	50,703.67	19,084,455	86,614.9	99,180.91	26,643,764	321,228.4
1	天然林	2,475.74			31.99							
	人工林	116.07			114.70			10.86		92.51		
2	天然林	838.57			4.52			1.88				
	人工林	863.46			838.88			65.78		707.60		
3	天然林	325.43	5,491	602.5	35.01	1,079	154.4					
	人工林	882.28	23,387	3,855.7	846.43	22,866	3,800.3	11.33	792	108.6	760.86	20,588
4	天然林	2,021.77	94,218	6,747.2	904.19	64,102	4,538.6					
	人工林	2,036.35	130,590	12,261.6	1,749.65	122,425	11,674.9	57.53	6,666	473.8	1,560.90	110,244
5	天然林	1,195.44	87,983	4,086.5	538.47	63,177	2,659.1					
	人工林	4,134.49	437,722	27,223.7	3,583.14	417,228	26,036.7	105.94	20,277	863.7	3,258.30	382,759
6	天然林	1,938.20	222,602	6,839.3	1,288.95	188,152	5,425.7	5.63	1,504	39.2		
	人工林	7,064.76	1,035,550	44,588.6	6,171.15	991,687	42,750.9	181.19	44,409	1,208.9	5,884.15	937,690
7	天然林	2,521.08	258,865	6,743.4	1,099.58	162,569	3,619.7	6.59	2,003	36.3		
	人工林	7,687.37	1,534,088	45,042.9	7,072.07	1,497,008	43,779.4	324.67	95,004	1,757.2	6,696.10	1,396,815
8	天然林	4,355.17	391,905	9,089.5	805.22	122,373	1,964.5	4.82	1,769	23.7		
	人工林	11,090.12	2,560,888	52,924.7	10,297.46	2,505,564	51,431.7	846.24	267,056	3,674.0	9,229.67	2,213,010
9	天然林	7,802.12	740,793	13,698.3	1,379.65	220,783	2,584.1	3.59	1,275	13.2		
	人工林	16,725.15	4,474,250	62,768.4	16,159.90	4,429,637	61,803.4	1,491.09	499,167	5,345.1	13,929.86	3,818,508
10	天然林	12,644.61	1,328,751	19,327.6	2,800.36	457,615	4,102.6	0.76	272	2.4		
	人工林	17,593.84	5,131,770	47,240.0	17,486.79	5,122,354	47,075.1	2,351.68	827,150	7,096.1	14,046.41	4,112,923
11	天然林	18,894.17	2,233,224	26,478.9	4,263.33	745,695	5,415.3	12.76	4,921	34.1		
	人工林	23,213.78	7,069,845	47,544.7	23,093.23	7,058,288	47,380.7	4,597.44	1,692,936	12,150.3	15,439.15	4,814,006
12	天然林	32,146.84	4,535,627	38,588.4	11,818.07	2,220,343	11,799.3	24.48	9,609	37.8		
	人工林	27,173.86	8,454,557	38,006.3	26,942.67	8,430,267	37,725.0	9,579.91	3,668,981	15,008.4	10,045.19	3,268,014
13	天然林	58,678.46	9,143,794	64,691.0	27,348.30	5,296,065	22,062.4	30.33	12,069	44.2		
	人工林	28,046.82	8,944,977	33,471.1	27,622.66	8,898,785	32,938.8	13,549.33	5,226,947	20,215.5	7,186.45	2,299,971
14	天然林	67,583.70	10,544,708	56,580.8	28,826.09	5,591,153	18,666.3	12.51	5,064	14.8		
	人工林	15,210.53	5,113,966	14,760.3	14,916.25	5,081,352	14,502.7	8,718.39	3,388,524	10,370.6	4,032.27	1,281,559
15	天然林	49,586.88	7,943,243	33,051.2	21,201.68	4,149,372	10,827.0	9.58	4,003	9.0		
	人工林	4,518.59	1,498,546	3,466.0	4,261.20	1,468,608	3,284.7	2,641.35	1,037,056	2,536.0	1,051.39	334,949
16	天然林	31,154.62	5,037,198	20,569.0	13,781.54	2,702,127	6,995.7	16.01	6,653	15.0		
	人工林	2,029.10	680,099	1,484.0	1,895.21	664,313	1,389.9	1,056.63	419,652	1,015.8	677.05	216,177
17	天然林	24,199.67	4,006,539	15,706.4	11,578.68	2,279,122	5,883.1	42.41	15,534	34.1		
	人工林	2,319.09	771,805	1,621.4	2,218.88	759,036	1,550.1	1,112.30	425,588	1,054.7	961.90	308,906
18	天然林	16,612.74	2,782,675	10,475.3	8,874.54	1,717,779	4,446.3	5.94	2,407	5.4		
	人工林	2,306.49	766,757	1,539.5	2,268.56	762,136	1,512.6	1,005.38	375,179	943.3	1,128.33	361,855
19	天然林	13,225.30	2,273,314	7,541.7	9,267.88	1,725,449	4,479.3	17.21	7,223	15.7		
	人工林	1,911.65	636,891	1,300.4	1,874.18	632,396	1,274.3	884.85	327,928	831.5	903.36	288,311
20	天然林	32,908.56	5,431,683	16,814.5	26,851.41	4,567,534	12,141.0	400.80	150,573	333.4		
	人工林	4,032.34	1,290,149	2,784.5	3,933.44	1,280,927	2,734.4	2,111.78	761,143	1,961.4	1,589.46	477,479
無立木地	竹林面積		竹林蓄積	更新困難地	未立木地							
		3,401.12	5,320,497	119.3	4,534.58							
	伐採跡地計		スギ	ヒノキ	マツ	その他針葉樹	クヌギ	アバマキ	クリ	ブナ	ザツ	



2 森林の現況 (1) 齢級別森林資源表

イ 全県

(7) 総数

(その2)

単位 面積: ha, 材積: m<sup>3</sup>, 成長量: m<sup>3</sup>, 竹束

	マ ツ			そ の 他 針			広 葉 樹 総 数			ク ヌ ギ		
	面積	材積	成長量	面積	材積	成長量	面積	材積	成長量	面積	材積	成長量
総数												
立木地合計	194,897.88	36,311,127	151,379.2	668.15	155,141	529.2	214,019.30	25,199,084	239,105.3	1,695.07	155,267	2,425.5
天然林合計	171,969.78	32,019,903	127,026.3	134.38	29,707	79.8	208,409.61	24,788,124	229,867.1	873.80	104,036	789.0
人工林合計	22,928.10	4,291,224	24,352.9	533.77	125,434	449.4	5,609.69	410,960	9,238.2	821.27	51,231	1,636.5
1	天然林 31.99 人工林 8.98			2.35			2,443.75 1.37					
2	天然林 2.64 人工林 59.86			5.64			834.05 24.58			1.43 10.73		
3	天然林 35.01 人工林 74.24	1,079 1,486	154.4 221.2				290.42 35.85	4,412 521	448.1 55.4	0.99	17	1.8
4	天然林 904.19 人工林 128.74	64,102 5,508	4,538.6 477.9	2.48	7	0.7	1,117.58 286.70	30,116 8,165	2,208.6 586.7	16.95	505	35.8
5	天然林 538.47 人工林 217.75	63,177 14,038	2,659.1 774.2	1.15	154	6.1	656.97 551.35	24,806 20,494	1,427.4 1,187.0	64.43	2,413	140.2
6	天然林 1,283.32 人工林 104.99	186,648 9,447	5,386.5 368.0	0.82	141	4.4	649.25 893.61	34,450 43,863	1,413.6 1,837.7	4.33	227	9.2
7	天然林 1,092.99 人工林 43.03	160,566 5,107	3,583.4 129.3	8.27	82	1.6	1,421.50 615.30	96,296 37,080	3,123.7 1,263.5	2.99	165	5.3
8	天然林 800.40 人工林 221.55	120,604 25,498	1,940.8 484.5				3,549.95 792.66	269,532 55,324	7,125.0 1,493.0	1.20	83	2.2
9	天然林 1,376.01 人工林 738.45	219,497 111,900	2,570.8 1,386.7	0.05	11	0.1	6,422.47 565.25	520,010 44,613	11,114.2 965.0	0.70	57	1.2
10	天然林 2,797.96 人工林 1,083.18	456,959 181,213	4,097.2 1,602.3	1.64	384	3.0	9,844.25 1,068	871,136 9,416	15,225.0 164.9	3.41	346	6.0
11	天然林 4,248.91 人工林 3,045.72	740,368 550,908	5,378.5 3,901.7	1.66	406	2.7	14,630.84 120.55	1,487,529 11,557	21,063.6 164.0	7.20	777	10.9
12	天然林 11,791.05 人工林 7,286.37	2,210,255 1,486,575	11,759.0 7,702.9	2.54	479	2.5	20,328.77 231.19	2,315,284 24,290	26,789.1 281.3	17.21	1,887	21.6
13	天然林 27,312.72 人工林 6,661.25	5,282,746 1,316,132	22,013.2 5,493.4	5.25	1,250	5.0	31,330.16 424.16	3,847,729 46,192	42,628.6 532.3	102.80	12,125	140.1
14	天然林 28,806.65 人工林 1,954.67	5,584,372 356,809	18,646.2 1,216.8	6.93	210.92	5.3	38,757.61 294.28	4,953,555 32,614	37,914.5 257.6	197.51	23,790	189.8
15	天然林 21,183.16 人工林 552.74	4,143,491 92,677	10,813.3 250.6	8.94	1,878	4.7	28,385.20 257.39	3,793,871 29,938	22,224.2 181.3	266.31	32,494	203.1
16	天然林 13,764.54 人工林 161.20	2,695,233 28,415	6,980.2 71.4	0.99	241	0.5	17,373.08 133.89	2,335,071 15,786	13,573.3 94.1	126.47	15,169	96.3
17	天然林 11,529.84 人工林 143.75	2,262,294 24,385	5,845.7 64.7	6.43	1,294	3.3	12,620.99 100.21	1,727,417 12,769	9,823.3 71.3	92.22	10,524	67.8
18	天然林 8,865.91 人工林 134.11	1,714,793 24,950	4,439.6 64.3	2.69	579	1.3	7,738.20 37.93	1,064,896 4,621	6,029.0 26.9	36.04	4,589	27.8
19	天然林 9,245.61 人工林 84.79	1,717,003 15,883	4,460.8 40.4	5.06	1,223	2.8	3,957.42 37.47	547,865 4,495	3,062.4 26.1	6.57	743	5.0
20	天然林 26,358.41 人工林 222.73	4,396,716 40,293	11,759.0 102.6	92.20	20,245	48.6	6,057.15 98.90	864,149 9,222	4,673.5 50.1	10.82	1,406	8.7
無立木地	竹林面積	竹林蓄積	更新困難地	未立木地								
	伐採跡地計	スギ	ヒノキ	マツ	その他針葉樹	クヌギ	アバマキ	クリ	ブナ	ザツ		

2 森林の現況 (1) 齢級別森林資源表

イ 全県

(7) 総数 (その3)

単位 面積: ha, 材積: m<sup>3</sup>, 成長量: m<sup>3</sup>, 竹束

	ア ベ マ キ			ク リ			ブ ナ			そ の 他 広		
	面積	材積	成長量	面積	材積	成長量	面積	材積	成長量	面積	材積	成長量
総数												
立木地合計	135.43	16,067	113.6	175.50	21,516	212.4	232.46	32,468	185.2	211,780.84	24,973,766	236,168.6
天然林合計	122.41	14,429	102.7	76.53	10,241	80.5	227.76	32,006	166.8	207,109.11	24,627,412	228,728.1
人工林合計	13.02	1,638	10.9	98.97	11,275	131.9	4.70	462	18.4	4,671.73	346,354	7,440.5
1 天然林										2,443.75		
1 人工林										1.37		
2 天然林										832.62		
2 人工林										13.85		
3 天然林										290.42	4,412	448.1
3 人工林										34.86	504	53.6
4 天然林										1,117.58	30,116	2,208.6
4 人工林				0.25	9	0.6				269.50	7,651	550.3
5 天然林										656.97	24,806	1,427.4
5 人工林				6.07	288	16.0	0.10	5	0.3	480.75	17,788	1,030.5
6 天然林										644.92	34,223	1,404.4
6 人工林	0.10	6	0.2				4.60	457	18.1	672.87	33,054	1,382.6
7 天然林	6.60	226	8.0							1,411.91	95,905	3,110.4
7 人工林				4.25	328	10.2				411.36	23,965	826.2
8 天然林										0.15	10	0.3
8 人工林				0.02	1					533.73	35,834	977.8
9 天然林	0.59	45	1.0							6,421.18	519,908	11,112.0
9 人工林				1.14	89	1.9				537.51	42,027	911.2
10 天然林	0.15	12	0.2							9,844.10	871,124	15,224.8
10 人工林				0.51	47	0.9				103.13	9,023	158.0
11 天然林	0.89	89	1.2	0.60	74	1.0				14,622.15	1,486,589	21,050.5
11 人工林				7.12	701	10.1				110.94	10,550	149.5
12 天然林	0.35	36	0.4	2.86	314	3.7				20,308.35	2,313,047	26,763.4
12 人工林	0.04	4		24.37	2,852	33.3				206.18	21,373	247.3
13 天然林	4.04	494	5.5	33.42	4,630	45.9	0.36	50	0.5	31,189.54	3,830,430	42,436.6
13 人工林				25.89	3,235	35.0				397.85	42,910	496.7
14 天然林	16.54	2,124	16.6	4.19	490	4.0				38,539.37	4,927,151	37,704.1
14 人工林	2.05	238	2.0	13.67	1,752	12.9				276.25	30,333	240.4
15 天然林	11.54	1,474	9.2	1.69	208	1.2	0.04	5		28,105.62	3,759,690	22,010.7
15 人工林	9.43	1,192	7.5	3.64	379	2.3				241.92	28,110	169.8
16 天然林	16.36	1,989	12.4	1.31	174	1.1	4.23	365	1.9	17,224.71	2,317,374	13,461.6
16 人工林				2.56	383	2.1				121.18	14,184	84.0
17 天然林	23.63	2,897	17.7	2.37	231	1.5	9.14	1,389	7.2	12,493.63	1,712,376	9,729.1
17 人工林	0.37	55	0.3	2.98	378	2.0				91.71	11,686	65.0
18 天然林	17.71	2,173	12.7	7.32	950	5.4	0.18	22	0.1	7,676.95	1,057,162	5,983.0
18 人工林	0.19	23	0.2	3.69	456	2.5				34.05	4,142	24.2
19 天然林	17.35	2,024	12.7	3.46	376	2.1				3,930.04	544,722	3,042.6
19 人工林	0.84	120	0.7	1.16	155	0.9				35.47	4,220	24.5
20 天然林	6.66	846	5.1	19.31	2,794	14.6	213.66	30,165	156.8	5,806.70	828,938	4,488.3
20 人工林				1.65	222	1.2				97.25	9,000	48.9
無立木地	竹林面積	竹林蓄積	更新困難地	未立木地								
	伐採跡地計	スギ	ヒノキ	マツ	その他針葉樹	クヌギ	アベマキ	クリ	ブナ	ザツ		

2 森林の現況 (1) 齢級別森林資源表

イ 全県

(イ) 育成複層林 (その1)

単位 面積: ha, 材積: m<sup>3</sup>, 成長量: m<sup>3</sup>, 竹束

	総 数			針 葉 樹 総 数			ス ギ			ヒ ノ キ			
	面積	材積	成長量	面積	材積	成長量	面積	材積	成長量	面積	材積	成長量	
総 数	11,838.32	2,040,717	8,865.4										
立木地合計	11,838.32	2,040,717	8,865.4	10,257.06	1,874,373	7,327.2	239.10	81,036	332.9	297.50	61,685	545.1	
天然林合計	8,051.33	1,432,680	5,759.9	7,279.13	1,343,169	4,923.5	0.93	269	1.4				
人工林合計	3,786.99	608,037	3,105.5	2,977.93	531,204	2,403.7	238.17	80,767	331.5	297.50	61,685	545.1	
1	天然林 0.12			0.12									
2	天然林 人工林												
3	天然林 人工林	0.88 27	27 424	3.9 76.0	0.88 20.69	27 424	3.9 76.0			20.69	424	76.0	
4	天然林 人工林	2.63 7.82	167 415	11.9 45.6	2.63 7.82	167 415	11.9 45.6			7.82	415	45.6	
5	天然林 人工林	5.30 5.20	353 264	17.5 16.7	2.84 2.63	270 203	12.5 13.0			1.28	119	8.5	
6	天然林 人工林	0.43 27.67	27 3,216	1.1 135.7									
7	天然林 人工林	14.38 36.81	1,443 3,441	38.4 138.6	5.63 30.18	791 3,154	17.9 128.6	0.05	11	0.2	26.94	2,751	119.1
8	天然林 人工林	4.21 14.69	528 1,450	9.6 32.9	2.70 3.88	425 714	6.8 12.9			1.69	295	7.0	
9	天然林 人工林	27.05 46.26	3,579 7,703	48.3 95.9	18.43 36.66	2,947 6,943	34.4 79.5	0.20	34	0.4	3.76	709	11.2
10	天然林 人工林	90.00 71.52	13,831 8,316	137.5 87.8	70.11 55.70	11,873 7,108	103.9 66.5	0.54	131	1.4	5.81	1,202	12.5
11	天然林 人工林	292.94 107.03	47,408 22,723	365.2 163.2	258.51 93.46	43,963 21,498	316.8 145.6	0.30	90	0.8			
12	天然林 人工林	852.93 455.29	149,855 86,318	814.1 456.4	778.70 392.98	142,203 80,471	726.7 389.1	22.54	7,676	53.1	31.79	6,970	45.2
13	天然林 人工林	2,081.01 1,065.36	371,684 179,210	1,690.6 838.3	1,874.31 890.59	348,706 162,163	1,427.6 639.9	0.20	65	0.3	76.37	17,881	55.0
14	天然林 人工林	1,793.96 709.92	326,232 109,579	1,177.0 433.8	1,639.29 557.39	305,963 94,749	1,008.6 311.3	0.20	46	0.2			
15	天然林 人工林	1,080.11 391.94	198,764 55,127	559.7 193.8	971.94 251.50	185,060 40,623	477.1 102.0	45.62	14,328	46.3	34.11	9,286	19.5
16	天然林 人工林	589.80 217.87	105,304 33,261	293.2 108.0	539.06 150.47	99,674 26,518	257.8 65.9	1.99	593	1.3	1.40	400	0.4
17	天然林 人工林	420.62 152.79	73,971 23,898	206.1 72.1	381.36 118.14	69,322 20,635	177.7 52.0	6.24	2,096	4.7	2.81	896	1.1
18	天然林 人工林	331.79 120.47	58,238 20,124	167.5 55.8	291.32 107.75	53,068 18,937	137.2 48.1	0.06	16	0.06			
19	天然林 人工林	178.48 93.67	31,451 16,770	86.6 44.5	166.55 76.87	30,213 15,200	78.3 34.5	0.05	16	2.93	13.86	4,070	5.7
20	天然林 人工林	284.69 241.99	49,818 35,798	131.7 110.4	274.75 159.66	48,497 28,567	124.4 71.0	0.12	36	0.1	10.01	2,553	3.5
無立木地	竹林面積	竹林蓄積	更新困難地	未立木地									
	伐採跡地計	スギ	ヒノキ	マツ	その他針葉樹	クヌギ	アバマキ	ク	リ	ブ	ナ	ザ	ツ

2 森林の現況 (1) 齢級別森林資源表

イ 全県

(イ) 育成複層林 (その2)

単位 面積：ha, 材積：m<sup>3</sup>, 成長量：m<sup>3</sup>, 竹束

	マ ツ			そ の 他 針			広 葉 樹 総 数			ク ヌ ギ		
	面積	材積	成長量	面積	材積	成長量	面積	材積	成長量	面積	材積	成長量
総 数												
立木地合計	9,717.77	1,731,159	6,448.0	2.69	493	1.2	1,581.26	166,344	1,538.2			
天然林合計	7,278.20	1,342,900	4,922.1				772.20	89,511	836.4			
人工林合計	2,439.57	388,259	1,525.9	2.69	493	1.2	809.06	76,833	701.8			
1	天然林 人工林	0.12										
2	天然林 人工林											
3	天然林 人工林	0.88	27	3.9								
4	天然林 人工林	2.63	167	11.9								
5	天然林 人工林	2.84	270	12.5			2.46	83	5.0			
6	天然林 人工林	1.35	84	4.5			2.57	61	3.7			
7	天然林 人工林	0.45	55	1.9			0.43	27	1.1			
8	天然林 人工林	5.63	791	17.9			6.11	334	13.5			
9	天然林 人工林	3.19	392	9.3			8.75	652	20.5			
10	天然林 人工林	2.70	425	6.8			6.63	287	10.0			
11	天然林 人工林	2.19	419	5.9			1.51	103	2.8			
12	天然林 人工林	18.43	2,947	34.4			10.81	736	20.0			
13	天然林 人工林	32.70	6,200	67.9			8.62	632	13.9			
14	天然林 人工林	70.11	11,873	103.9			9.60	760	16.4			
15	天然林 人工林	49.35	5,775	52.6			19.89	1,958	33.6			
16	天然林 人工林	258.21	43,873	316.0			15.82	1,208	21.3			
17	天然林 人工林	39.13	6,852	47.3			34.43	3,445	48.4			
18	天然林 人工林	778.70	142,203	726.7			13.57	1,225	17.6			
19	天然林 人工林	324.57	57,680	293.0	0.18	21	74.23	7,652	87.4			
20	天然林 人工林	1,874.11	348,641	1,427.3			62.31	5,847	67.3			
21	天然林 人工林	726.22	112,390	467.1			206.70	22,978	263.0			
22	天然林 人工林	1,639.09	305,917	1,008.4			174.77	17,047	198.4			
23	天然林 人工林	477.66	71,135	245.5			154.67	20,269	168.4			
24	天然林 人工林	971.94	185,060	477.1			152.53	14,830	122.5			
25	天然林 人工林	236.83	36,958	94.5			108.17	13,704	82.6			
26	天然林 人工林	539.06	99,674	257.8			140.44	14,504	91.8			
27	天然林 人工林	147.08	25,525	64.2			50.74	5,630	35.4			
28	天然林 人工林	381.36	69,322	177.7			67.40	6,743	42.1			
29	天然林 人工林	109.09	17,643	46.2			39.26	4,649	28.4			
30	天然林 人工林	291.26	53,052	137.2			34.65	3,263	20.1			
31	天然林 人工林	96.65	15,897	43.2	0.24	48	40.47	5,170	30.3			
32	天然林 人工林	166.50	30,197	78.3			12.72	1,187	7.7			
33	天然林 人工林	59.84	10,252	26.6	0.24	30	11.93	1,238	8.3			
34	天然林 人工林	274.63	48,461	124.3			16.80	1,570	10.0			
35	天然林 人工林	133.27	21,002	56.2	2.03	394	9.94	1,321	7.3			
無立木地	竹林面積	竹林蓄積	更新困難地	未立木地			82.33	7,231	39.4			
	伐採跡地計	スギ	ヒノキ	マツ	その他針葉樹	クヌギ	アバマキ	クリ	ブナ	ザツ		

2 森林の現況 (1) 齢級別森林資源表

イ 全県  
 (イ) 育成複層林 (その3)

単位 面積: ha, 材積: m<sup>3</sup>, 成長量: m<sup>3</sup>, 竹束

	ア ベ マ キ			ク リ			ブ ナ			そ の 他 広		
	面積	材積	成長量	面積	材積	成長量	面積	材積	成長量	面積	材積	成長量
総 数												
立木地合計				30.09	4,213	41.3				1,551.17	162,131	1,496.9
天然林合計				30.09	4,213	41.3				742.11	85,298	795.1
人工林合計										809.06	76,833	701.8
1	天然林											
2	天然林											
3	天然林											
4	天然林											
5	天然林									2.46	83	5.0
	人工林									2.57	61	3.7
6	天然林									0.43	27	1.1
	人工林									6.11	334	13.5
7	天然林									8.75	652	20.5
	人工林									6.63	287	10.0
8	天然林									1.51	103	2.8
	人工林									10.81	736	20.0
9	天然林									8.62	632	13.9
	人工林									9.60	760	16.4
10	天然林									19.89	1,958	33.6
	人工林									15.82	1,208	21.3
11	天然林									34.43	3,445	48.4
	人工林									13.57	1,225	17.6
12	天然林									74.23	7,652	87.4
	人工林									62.31	5,847	67.3
13	天然林									30.09	4,213	41.3
	人工林									176.61	18,765	221.7
										174.77	17,047	198.4
14	天然林									154.67	20,269	168.4
	人工林									152.53	14,830	122.5
15	天然林									108.17	13,704	82.6
	人工林									140.44	14,504	91.8
16	天然林									50.74	5,630	35.4
	人工林									67.40	6,743	42.1
17	天然林									39.26	4,649	28.4
	人工林									34.65	3,263	20.1
18	天然林									40.47	5,170	30.3
	人工林									12.72	1,187	7.7
19	天然林									11.93	1,238	8.3
	人工林									16.80	1,570	10.0
20	天然林									9.94	1,321	7.3
	人工林									82.33	7,231	39.4
無立木地	竹林面積	竹林蓄積	更新困難地	未立木地								
	伐採跡地計	スギ	ヒノキ	マツ	その他針葉樹	クヌギ	アベマキ	ク リ	ブ ナ	ザ ツ		

(2) 制限林普通林別森林資源表

(瀬戸内森林計画区)

区 分	総 数	立 木 地												
		総 数			人 工 林						地			
		総 数	針葉樹	広葉樹	総 数			育 成 単 層 林			育 成 複 層 林			
					総 数	針葉樹	広葉樹	総 数	針葉樹	広葉樹	総 数	針葉樹	広葉樹	
総 数	面 積	167,812.83	164,218.17	106,370.83	57,847.34	24,732.06	22,340.43	2,391.63	23,886.91	21,655.97	2,230.94	845.15	684.46	160.69
	材 積	24,082,617	24,082,617	18,274,861	5,807,756	4,284,845	4,131,647	153,198	4,171,117	4,032,831	138,286	113,728	98,816	14,912
	成長量	175,577.4	175,577.4	110,119.7	65,457.7	59,825.0	55,794.5	4,030.5	59,147.0	55,260.2	3,886.8	678.0	534.3	143.7
制限林	面 積	55,438.10	54,670.64	37,368.50	17,302.14	10,631.45	8,895.68	1,735.77	9,892.59	8,305.77	1,586.82	738.86	589.91	148.95
	材 積	7,714,819	7,714,819	6,066,996	1,647,823	1,510,901	1,404,361	106,540	1,411,958	1,319,325	92,633	98,943	85,036	13,907
	成長量	59,646.9	59,646.9	38,829.2	20,817.7	24,030.0	21,109.5	2,920.5	23,467.5	20,673.3	2,794.2	562.5	436.2	126.3
普通林	面 積	112,374.73	109,547.53	69,002.33	40,545.20	14,100.61	13,444.75	655.86	13,994.32	13,350.20	644.12	106.29	94.55	11.74
	材 積	16,367,798	16,367,798	12,207,865	4,159,933	2,773,944	2,727,286	46,658	2,759,159	2,713,506	45,653	14,785	13,780	1,005
	成長量	115,930.5	115,930.5	71,290.5	44,640.0	35,795.0	34,685.0	1,110.0	35,679.5	34,586.9	1,092.6	115.5	98.1	17.4

単位 面積：ha 材積：立木はm<sup>3</sup>，立竹は束

区 分	総 数	立 木 地											竹 林	無立木地	
		立 天 然 林			地						天 然 生 林				
		総 数			育 成 単 層 林			育 成 複 層 林			総 数				
		総 数	針葉樹	広葉樹	総 数	針葉樹	広葉樹	総 数	針葉樹	広葉樹	総 数	針葉樹			広葉樹
総 数	面 積	139,486.11	84,030.40	55,455.71	565.37		565.37	3,148.05	3,126.96	21.09	135,772.69	80,903.44	54,869.25	1,868.81	1,725.85
	材 積	19,797,772	14,143,214	5,654,558	62,444		62,444	579,942	578,053	1,889	19,155,386	13,565,161	5,590,225	2,704,780	
	成長量	115,752.4	54,325.2	61,427.2	488.2		488.2	2,276.9	2,250.6	26.3	112,987.3	52,074.6	60,912.7		
制限林	面 積	44,039.19	28,472.82	15,566.37	118.37		118.37	1,177.33	1,167.09	10.24	42,743.49	27,305.73	15,437.76	192.68	574.78
	材 積	6,203,918	4,662,635	1,541,283	12,921		12,921	214,355	213,394	961	5,976,642	4,449,241	1,527,401	263,415	
	成長量	35,616.9	17,719.7	17,897.2	100.6		100.6	855.9	844.4	11.5	34,660.4	16,875.3	17,785.1		
普通林	面 積	95,446.92	55,557.58	39,889.34	447.00		447.00	1,970.72	1,959.87	10.85	93,029.20	53,597.71	39,431.49	1,676.13	1,151.07
	材 積	13,593,854	9,480,579	4,113,275	49,523		49,523	365,587	364,659	928	13,178,744	9,115,920	4,062,824	2,441,365	
	成長量	80,135.5	36,605.5	43,530.0	387.6		387.6	1,421.0	1,406.2	14.8	78,326.9	35,199.3	43,127.6		

(3) 市町村別森林資源表  
(その1-1)  
(瀬戸内森林計画区)

単位 面積：ha 材積：立木はm<sup>3</sup>，立竹は束

区 分		総 数	立 木 地												
			総 数			人			工			林			
			総 数	針葉樹	広葉樹	総 数	針葉樹	広葉樹	総 数	針葉樹	広葉樹	総 数	針葉樹	広葉樹	
総 数	面積	167,812.83	164,218.17	106,370.83	57,847.34	24,732.06	22,340.43	2,391.63	23,886.91	21,655.97	2,230.94	845.15	684.46	160.69	
	材積	24,082,617	24,082,617	18,274,861	5,807,756	4,284,845	4,131,647	153,198	4,171,117	4,032,831	138,286	113,728	98,816	14,912	
県 市	(呉)	面積	6,235.05	6,022.97	2,456.18	3,566.79	509.77	408.20	101.57	498.64	408.20	90.44	11.13	0.00	11.13
		材積	651,399	651,399	311,852	339,547	72,831	66,074	6,757	72,103	66,074	6,029	728	0	728
	(音戸)	面積	782.95	748.12	283.23	464.89	4.67	3.32	1.35	4.67	3.32	1.35	0.00	0.00	0.00
		材積	84,258	84,258	35,448	48,810	577	515	62	577	515	62	0	0	0
	(倉橋)	面積	3,246.63	3,129.48	1,183.92	1,945.56	114.49	52.76	61.73	114.49	52.76	61.73	0.00	0.00	0.00
		材積	288,334	288,334	127,535	160,799	10,059	6,416	3,643	10,059	6,416	3,643	0	0	0
	(下蒲刈)	面積	376.22	356.49	194.01	162.48	13.62	5.79	7.83	13.62	5.79	7.83	0.00	0.00	0.00
		材積	43,904	43,904	25,576	18,328	1,614	1,152	462	1,614	1,152	462	0	0	0
	(蒲刈)	面積	931.92	793.70	250.04	543.66	14.12	14.09	0.03	14.12	14.09	0.03	0.00	0.00	0.00
		材積	91,156	91,156	30,145	61,011	3,091	3,087	4	3,091	3,087	4	0	0	0
	(安浦)	面積	3,433.02	3,380.78	1,731.93	1,648.85	416.56	326.92	89.64	416.56	326.92	89.64	0.00	0.00	0.00
		材積	375,573	375,573	214,464	161,109	48,297	43,481	4,816	48,297	43,481	4,816	0	0	0
	(川尻)	面積	1,005.34	989.39	507.39	482.00	249.16	176.82	72.34	249.16	176.82	72.34	0.00	0.00	0.00
		材積	104,920	104,920	61,422	43,498	26,128	21,994	4,134	26,128	21,994	4,134	0	0	0
	(豊浜)	面積	533.38	529.52	24.43	480.02	41.64	9.81	6.76	41.64	19.86	21.78	0.00	0.00	0.00
		材積	57,586	57,586	3,434	52,666	3,734	1,728	520	3,734	2,453	1,281	0	0	0
	(豊)	面積	374.72	374.72	24.92	374.87	16.57	19.86	21.78	16.57	9.81	6.76	0.00	0.00	0.00
		材積	40,687	40,687	3,035	39,138	2,248	2,453	1,281	2,248	1,728	520	0	0	0
小計	面積	16,919.23	16,325.17	6,656.05	9,669.12	1,380.60	1,017.57	363.03	1,369.47	1,017.57	351.90	11.13	0.00	11.13	
	材積	1,737,817	1,737,817	812,911	924,906	168,579	146,900	21,679	167,851	146,900	20,951	728	0	728	
竹原市	(竹原)	面積	7,511.34	7,037.83	3,806.92	3,230.91	1,086.35	914.90	171.45	1,055.63	884.18	171.45	30.72	30.72	0.00
		材積	874,829	874,829	526,160	348,669	144,447	135,585	8,862	141,643	132,781	8,862	2,804	2,804	0
	小計	面積	7,511.34	7,037.83	3,806.92	3,230.91	1,086.35	914.90	171.45	1,055.63	884.18	171.45	30.72	30.72	0.00
	材積	874,829	874,829	526,160	348,669	144,447	135,585	8,862	141,643	132,781	8,862	2,804	2,804	0	
三原市	(三原)	面積	11,614.19	11,493.52	6,025.59	5,467.93	1,031.84	863.86	167.98	961.96	815.30	146.66	69.88	48.56	21.32
		材積	1,699,552	1,699,552	1,121,113	578,439	187,878	176,260	11,618	175,636	166,391	9,245	12,242	9,869	2,373
	(大和)	面積	9,020.15	8,975.76	8,855.78	119.98	1,215.28	1,205.55	9.73	1,199.23	1,189.50	9.73	16.05	16.05	0.00
		材積	1,682,264	1,682,264	1,673,348	8,916	195,627	194,854	773	193,417	192,644	773	2,210	2,210	0
	(本郷)	面積	3,966.84	3,921.80	2,303.50	1,618.30	652.82	570.34	82.48	647.50	565.02	82.48	5.32	5.32	0.00
		材積	550,919	550,919	393,787	157,132	80,776	75,873	4,903	80,131	75,228	4,903	645	645	0
	(久井)	面積	3,684.80	3,650.54	3,155.50	495.04	640.66	589.03	51.63	635.01	583.38	51.63	5.65	5.65	0.00
		材積	592,777	592,777	551,131	41,646	89,361	85,580	3,781	88,382	84,601	3,781	979	979	0
小計	面積	28,285.98	28,041.62	20,340.37	7,701.25	3,540.60	3,228.78	311.82	3,443.70	3,153.20	290.50	96.90	75.58	21.32	
	材積	4,525,512	4,525,512	3,739,379	786,133	553,642	532,567	21,075	537,566	518,864	18,702	16,076	13,703	2,373	

(3) 市町村別森林資源表  
(その1-2)  
(瀬戸内森林計画区)

単位 面積：ha 材積：立木はm<sup>3</sup>，立竹は束

区 分			総 数	立 木 地											
				総 数			人			工			林		
							総 数			育 成 単 層 林			育 成 複 層 林		
				総 数	針葉樹	広葉樹	総 数	針葉樹	広葉樹	総 数	針葉樹	広葉樹	総 数	針葉樹	広葉樹
尾 道 市	(尾道)	面積	5,189.89	5,116.92	3,893.49	1,223.43	483.61	369.89	113.72	425.56	319.64	105.92	58.05	50.25	7.80
		材積	599,182	599,182	480,631	118,551	48,202	40,413	7,789	41,862	34,764	7,098	6,340	5,649	691
	(因島)	面積	1,232.04	1,218.23	707.89	510.34	111.21	23.58	87.63	111.21	23.58	87.63	0.00	0.00	0.00
		材積	109,572	109,572	75,281	34,291	7,746	3,572	4,174	7,746	3,572	4,174	0	0	0
	(瀬戸田)	面積	1,213.43	1,204.78	638.63	566.15	58.64	37.35	21.29	58.64	37.35	21.29	0.00	0.00	0.00
		材積	135,958	135,958	80,054	55,904	4,725	4,148	577	4,725	4,148	577	0	0	0
	(御調)	面積	6,018.68	5,951.40	4,777.25	1,174.15	967.79	941.00	26.79	957.48	930.91	26.57	10.31	10.09	0.22
		材積	875,617	875,617	779,927	95,690	158,663	156,972	1,691	157,092	155,416	1,676	1,571	1,556	15
	(向島)	面積	227.12	225.83	194.81	31.02	16.81	0.20	16.61	16.81	0.20	16.61	0.00	0.00	0.00
		材積	20,655	20,655	19,250	1,405	490	32	458	490	32	458	0	0	0
	小計	面積	13,881.16	13,717.16	10,212.07	3,505.09	1,638.06	1,372.02	266.04	1,569.70	1,311.68	258.02	68.36	60.34	8.02
		材積	1,740,984	1,740,984	1,435,143	305,841	219,826	205,137	14,689	211,915	197,932	13,983	7,911	7,205	706
福 山 市	(福山)	面積	8,213.55	7,999.12	3,823.69	4,175.43	691.76	574.15	117.61	675.13	565.31	109.82	16.63	8.84	7.79
		材積	1,044,699	1,044,699	575,330	469,369	95,028	86,906	8,122	93,374	85,732	7,642	1,654	1,174	480
	(内海)	面積	985.96	968.49	545.00	423.49	39.04	17.31	21.73	39.04	17.31	21.73	0.00	0.00	0.00
		材積	106,682	106,682	61,770	44,912	4,135	2,827	1,308	4,135	2,827	1,308	0	0	0
	(沼隈)	面積	2,015.93	1,914.68	866.17	1,048.51	243.34	210.59	32.75	243.34	210.59	32.75	0.00	0.00	0.00
		材積	244,044	244,044	127,596	116,448	34,543	32,530	2,013	34,543	32,530	2,013	0	0	0
	(神辺)	面積	2,904.59	2,841.83	1,944.21	897.62	271.72	235.12	36.60	271.72	235.12	36.60	0.00	0.00	0.00
		材積	347,116	347,116	257,456	89,660	32,552	30,745	1,807	32,552	30,745	1,807	0	0	0
	(加茂)	面積	4,387.30	4,271.24	1,541.68	2,729.56	909.67	882.24	27.43	909.67	882.24	27.43	0.00	0.00	0.00
		材積	696,263	696,263	390,705	305,558	254,433	252,400	2,033	254,433	252,400	2,033	0	0	0
	(芦田)	面積	1,580.25	1,532.44	268.45	1,263.99	199.36	168.17	31.19	187.28	162.17	25.11	12.08	6.00	6.08
		材積	173,107	173,107	38,410	134,697	25,515	23,376	2,139	24,481	22,962	1,519	1,034	414	620
	(駅家)	面積	2,133.85	2,081.77	623.05	1,458.72	416.12	381.33	34.79	416.12	381.33	34.79	0.00	0.00	0.00
		材積	296,947	296,947	141,675	155,272	98,307	95,570	2,737	98,307	95,570	2,737	0	0	0
	(新市)	面積	2,846.36	2,799.66	1,309.79	1,489.87	750.54	726.10	24.44	750.54	726.10	24.44	0.00	0.00	0.00
		材積	459,965	459,965	297,853	162,112	179,496	177,977	1,519	179,496	177,977	1,519	0	0	0
	小計	面積	25,067.79	24,409.23	10,922.04	13,487.19	3,521.55	3,195.01	326.54	3,492.84	3,180.17	312.67	28.71	14.84	13.87
		材積	3,368,823	3,368,823	1,890,795	1,478,028	724,009	702,331	21,678	721,321	700,743	20,578	2,688	1,588	1,100
府 中 市	(府中)	面積	4,756.01	4,627.63	2,703.72	1,923.91	1,045.07	990.40	54.67	1,043.89	989.71	54.18	1.18	0.69	0.49
		材積	777,506	777,506	570,657	206,849	235,752	231,979	3,773	235,555	231,835	3,720	197	144	53
	(協和)	面積	2,086.44	2,075.61	1,701.61	374.00	399.56	376.78	22.78	384.44	376.78	7.66	15.12	0.00	15.12
		材積	396,711	396,711	360,705	36,006	96,357	94,600	1,757	95,061	94,600	461	1,296	0	1,296
	(上下)	面積	5,810.25	5,781.22	4,073.01	1,708.21	1,567.10	1,551.60	15.50	1,561.27	1,545.97	15.30	5.83	5.63	0.20
		材積	1,023,408	1,023,408	845,577	177,831	364,826	363,624	1,202	364,168	362,980	1,188	658	644	14
	小計	面積	12,652.70	12,484.46	8,478.34	4,006.12	3,011.73	2,918.78	92.95	2,989.60	2,912.46	77.14	22.13	6.32	15.81
		材積	2,197,625	2,197,625	1,776,939	420,686	696,935	690,203	6,732	694,784	689,415	5,369	2,151	788	1,363



(3) 市町村別森林資源表  
(その1-3)  
(瀬戸内森林計画区)

単位 面積：ha 材積：立木はm<sup>3</sup>，立竹は束

区 分			総 数	立 木 地														
				総 数			人						工 林					
							総 数			育 成 単 層 林			育 成 複 層 林					
				総 数	針葉樹	広葉樹	総 数	針葉樹	広葉樹	総 数	針葉樹	広葉樹	総 数	針葉樹	広葉樹			
東 広 島 市	(西条)	面積	3,905.89	3,824.31	2,079.44	1,744.87	608.91	522.88	86.03	604.34	519.54	84.80	4.57	3.34	1.23			
		材積	403,876	403,876	240,649	163,227	61,132	55,770	5,362	60,624	55,372	5,252	508	398	110			
	(八本松)	面積	2,737.38	2,700.73	2,026.35	674.38	605.91	578.48	27.43	531.54	504.11	27.43	74.37	74.37	0.00			
		材積	328,528	328,528	259,367	69,161	54,015	52,531	1,484	46,514	45,030	1,484	7,501	7,501	0			
	(志和)	面積	3,645.84	3,603.39	2,600.02	1,003.37	510.58	501.17	9.41	510.37	500.96	9.41	0.21	0.21	0.00			
		材積	623,099	623,099	521,514	101,585	110,109	109,494	615	110,079	109,464	615	30	30	0			
	(高屋)	面積	4,144.43	4,028.01	3,236.70	791.31	446.42	429.90	16.52	445.64	429.12	16.52	0.78	0.78	0.00			
		材積	643,054	643,054	568,337	74,717	89,124	88,061	1,063	89,018	87,955	1,063	106	106	0			
	(黒瀬)	面積	2,794.66	2,715.10	2,156.74	558.36	306.39	264.49	41.90	301.40	264.04	37.36	4.99	0.45	4.54			
		材積	315,258	315,258	272,446	42,812	28,924	27,439	1,485	28,472	27,368	1,104	452	71	381			
	(福富)	面積	4,481.51	4,435.99	3,738.33	697.66	750.54	730.92	19.62	633.17	613.55	19.62	117.37	117.37	0.00			
		材積	769,310	769,310	701,029	68,281	141,669	140,426	1,243	122,784	121,541	1,243	18,885	18,885	0			
	(豊栄)	面積	5,378.92	5,324.25	4,959.72	364.53	734.36	676.87	57.49	730.10	672.61	57.49	4.26	4.26	0.00			
		材積	1,002,283	1,002,283	970,062	32,221	124,268	121,388	2,880	123,407	120,527	2,880	861	861	0			
	(河内)	面積	5,863.25	5,784.24	3,751.20	2,033.04	770.40	757.32	13.08	769.11	756.03	13.08	1.29	1.29	0.00			
		材積	979,585	979,585	756,479	223,106	170,037	169,059	978	169,811	168,833	978	226	226	0			
	(安芸津)	面積	4,651.26	4,566.69	2,452.41	2,114.28	1,108.65	968.32	140.33	1,025.68	904.01	121.67	82.97	64.31	18.66			
		材積	524,401	524,401	328,114	196,287	143,763	134,349	9,414	134,509	126,680	7,829	9,254	7,669	1,585			
小計	面積	37,603.14	36,982.71	27,000.91	9,981.80	5,842.16	5,430.35	411.81	5,551.35	5,163.97	387.38	290.81	266.38	24.43				
	材積	5,589,394	5,589,394	4,617,997	971,397	923,041	898,517	24,524	885,218	862,770	22,448	37,823	35,747	2,076				
江 田 島 市	(江田島)	面積	1,268.49	1,253.41	531.70	721.71	511.52	233.55	277.97	511.52	233.55	277.97	0.00	0.00	0.00			
		材積	114,971	114,971	60,725	54,246	47,090	26,712	20,378	47,090	26,712	20,378	0	0	0			
	(能美)	面積	605.13	558.04	183.50	374.54	6.50	6.50	0.00	6.50	6.50	0.00	0.00	0.00	0.00			
		材積	58,878	58,878	23,796	35,082	715	715	0	715	715	0	0	0	0			
	(沖美)	面積	1,836.36	1,620.54	612.62	1,007.92	95.36	67.82	27.54	83.67	57.29	26.38	11.69	10.53	1.16			
		材積	160,184	160,184	73,179	87,005	9,343	7,729	1,614	8,157	6,618	1,539	1,186	1,111	75			
	(大柿)	面積	1,187.54	1,041.07	759.11	281.96	33.12	33.12	0.00	33.12	33.12	0.00	0.00	0.00	0.00			
		材積	105,492	105,492	78,642	26,850	3,472	3,472	0	3,472	3,472	0	0	0	0			
	小計	面積	4,897.52	4,473.06	2,086.93	2,386.13	646.50	340.99	305.51	634.81	330.46	304.35	11.69	10.53	1.16			
		材積	439,525	439,525	236,342	203,183	60,620	38,628	21,992	59,434	37,517	21,917	1,186	1,111	75			
大 崎 上 島 町	(大崎)	面積	585.28	566.96	164.89	402.07	52.74	51.90	0.84	52.74	51.90	0.84	0.00	0.00	0.00			
		材積	61,704	61,704	21,216	40,488	8,917	8,839	78	8,917	8,839	78	0	0	0			
	(東野)	面積	501.20	484.98	91.43	393.55	23.30	18.07	5.23	23.30	18.07	5.23	0.00	0.00	0.00			
		材積	54,662	54,662	12,179	42,483	3,343	2,992	351	3,343	2,992	351	0	0	0			
	(木江)	面積	352.08	350.50	96.35	254.15	27.97	25.28	2.69	27.97	25.28	2.69	0.00	0.00	0.00			
		材積	37,285	37,285	12,328	24,957	4,149	3,961	188	4,149	3,961	188	0	0	0			
	小計	面積	1,438.56	1,402.44	352.67	1,049.77	104.01	95.25	8.76	104.01	95.25	8.76	0.00	0.00	0.00			
		材積	153,651	153,651	45,723	107,928	16,409	15,792	617	16,409	15,792	617	0	0	0			

(3) 市町村別森林資源表  
 (その1-4)  
 (瀬戸内森林計画区)

単位 面積：ha 材積：立木はm<sup>3</sup>，立竹は束

区 分		総 数	立 木 地												
			総 数			人 工 林									
			総 数	針葉樹	広葉樹	総 数			育 成 単 層 林			育 成 複 層 林			
総 数	針葉樹	広葉樹				総 数	針葉樹	広葉樹	総 数	針葉樹	広葉樹				
世 羅 町	(甲山)	面 積	7,523.09	7,462.40	5,936.34	1,526.06	1,802.60	1,689.87	112.73	1,616.05	1,568.06	47.99	186.55	121.81	64.74
		材 積	1,249,280	1,249,280	1,111,029	138,251	338,763	328,647	10,116	310,816	307,173	3,643	27,947	21,474	6,473
	(世羅)	面 積	7,381.17	7,267.84	6,263.15	1,004.69	1,283.56	1,279.27	4.29	1,192.96	1,188.88	4.08	90.60	90.39	0.21
		材 積	1,344,401	1,344,401	1,245,675	98,726	280,296	279,939	357	266,903	266,564	339	13,393	13,375	18
	(世羅西)	面 積	4,651.15	4,614.25	4,315.04	299.21	874.34	857.64	16.70	866.79	850.09	16.70	7.55	7.55	0.00
		材 積	860,776	860,776	836,768	24,008	158,278	157,401	877	157,257	156,380	877	1,021	1,021	0
	小計	面 積	19,555.41	19,344.49	16,514.53	2,829.96	3,960.50	3,826.78	133.72	3,675.80	3,607.03	68.77	284.70	219.75	64.95
		材 積	3,454,457	3,454,457	3,193,472	260,985	777,337	765,987	11,350	734,976	730,117	4,859	42,361	35,870	6,491

(3) 市町村別森林資源表  
 (その2-1)  
 (瀬戸内森林計画区)

単位 面積：ha 材積：立木はm<sup>3</sup>，立竹は束

区 分		立 木 地											竹 林	無立木地		
		天 然			育 成 単 層 林			育 成 複 層 林			天 然 生 林					
		総 数	針葉樹	広葉樹	総 数	針葉樹	広葉樹	総 数	針葉樹	広葉樹	総 数	針葉樹			広葉樹	
総 数	面 積	139,486.11	84,030.40	55,455.71	565.37	0.00	565.37	3,148.05	3,126.96	21.09	135,772.69	80,903.44	54,869.25	1,868.81	1,725.85	
	材 積	19,797,772	14,143,214	5,654,558	62,444	0	62,444	579,942	578,053	1,889	19,155,386	13,565,161	5,590,225	2,704,780	0	
市 町 村	(呉)	面 積	5,513.20	2,047.98	3,465.22	187.21		187.21	0.00	0.00	0.00	5,325.99	2,047.98	3,278.01	103.65	108.43
		材 積	578,568	245,778	332,790	20,992		20,992	0	0	0	557,576	245,778	311,798	83,123	
	(音戸)	面 積	743.45	279.91	463.54	0.00		0.00	0.00	0.00	0.00	743.45	279.91	463.54	33.09	1.74
		材 積	83,681	34,933	48,748	0		0	0	0	0	83,681	34,933	48,748	50,334	
	(倉橋)	面 積	3,014.99	1,131.16	1,883.83	6.10		6.10	0.00	0.00	0.00	3,008.89	1,131.16	1,877.73	75.16	41.99
		材 積	278,275	121,119	157,156	719		719	0	0	0	277,556	121,119	156,437	112,923	
	(下蒲刈)	面 積	342.87	188.22	154.65	0.00		0.00	0.00	0.00	0.00	342.87	188.22	154.65	1.71	18.02
		材 積	42,290	24,424	17,866	0		0	0	0	0	42,290	24,424	17,866	2,565	
	(蒲刈)	面 積	779.58	235.95	543.63	14.98		14.98	0.00	0.00	0.00	764.60	235.95	528.65	82.92	55.30
		材 積	88,065	27,058	61,007	1,791		1,791	0	0	0	86,274	27,058	59,216	124,883	
	(安浦)	面 積	2,964.22	1,405.01	1,559.21	0.00		0.00	0.00	0.00	0.00	2,964.22	1,405.01	1,559.21	34.58	17.66
		材 積	327,276	170,983	156,293	0		0	0	0	0	327,276	170,983	156,293	51,782	
	(川尻)	面 積	740.23	330.57	409.66	0.00		0.00	0.00	0.00	0.00	740.23	330.57	409.66	13.64	2.31
		材 積	78,792	39,428	39,364	0		0	0	0	0	78,792	39,428	39,364	20,460	
	(豊浜)	面 積	487.88	14.62	473.26	0.00		0.00	0.00	0.00	0.00	487.88	14.62	473.26	1.56	2.30
		材 積	53,852	1,706	52,146	0		0	0	0	0	53,852	1,706	52,146	0	
	(豊)	面 積	358.15	5.06	353.09	4.28		4.28	0.00	0.00	0.00	353.87	5.06	348.81	0.00	0.00
		材 積	38,439	582	37,857	498		498	0	0	0	37,941	582	37,359	0	
小計	面 積	14,944.57	5,638.48	9,306.09	212.57	0.00	212.57	0.00	0.00	0.00	14,732.00	5,638.48	9,093.52	346.31	247.75	
	材 積	1,569,238	666,011	903,227	24,000	0	24,000	0	0	0	1,545,238	666,011	879,227	446,070	0	
竹 原 市	(竹原)	面 積	5,951.48	2,892.02	3,059.46	0.05		0.05	0.00	0.00	0.00	5,951.43	2,892.02	3,059.41	317.88	155.63
		材 積	730,382	390,575	339,807	6		6	0	0	0	730,376	390,575	339,801	475,657	
	小計	面 積	5,951.48	2,892.02	3,059.46	0.05	0.00	0.05	0.00	0.00	0.00	5,951.43	2,892.02	3,059.41	317.88	155.63
	材 積	730,382	390,575	339,807	6	0	6	0	0	0	730,376	390,575	339,801	475,657	0	
三 原 市	(三原)	面 積	10,461.68	5,161.73	5,299.95	64.46		64.46	23.85	23.85	0.00	10,373.37	5,137.88	5,235.49	27.93	92.74
		材 積	1,511,674	944,853	566,821	7,619		7,619	4,704	4,704	0	1,499,351	940,149	559,202	41,004	
	(大和)	面 積	7,760.48	7,650.23	110.25	0.00		0.00	1,026.16	1,024.03	2.13	6,734.32	6,626.20	108.12	4.53	39.86
		材 積	1,486,637	1,478,494	8,143	0		0	192,903	192,775	128	1,293,734	1,285,719	8,015	6,769	
	(本郷)	面 積	3,268.98	1,733.16	1,535.82	0.00		0.00	9.45	9.45	0.00	3,259.53	1,723.71	1,535.82	15.49	29.55
		材 積	470,143	317,914	152,229	0		0	1,842	1,842	0	468,301	316,072	152,229	150	
	(久井)	面 積	3,009.88	2,566.47	443.41	0.00		0.00	105.04	97.82	7.22	2,904.84	2,468.65	436.19	8.70	25.56
材 積		503,416	465,551	37,865	0		0	18,798	18,143	655	484,618	447,408	37,210	13,057		
小計	面 積	24,501.02	17,111.59	7,389.43	64.46	0.00	64.46	1,164.50	1,155.15	9.35	23,272.06	15,956.44	7,315.62	56.65	187.71	
	材 積	3,971,870	3,206,812	765,058	7,619	0	7,619	218,247	217,464	783	3,746,004	2,989,348	756,656	60,980	0	

(3) 市町村別森林資源表  
 (その2-2)  
 (瀬戸内森林計画区)

単位 面積：ha 材積：立木はm<sup>3</sup>，立竹は束

区 分			立 木 地											竹 林	無立木地	
			天 然			育 成 単 層 林			育 成 複 層 林			天 然 生 林				
			総 数	針葉樹	広葉樹	総 数	針葉樹	広葉樹	総 数	針葉樹	広葉樹	総 数	針葉樹			広葉樹
尾 道 市	(尾道)	面積	4,633.31	3,523.60	1,109.71	39.47		39.47	1.65	1.65	0.00	4,592.19	3,521.95	1,070.24	21.94	51.03
		材積	550,980	440,218	110,762	4,645		4,645	206	206	0	546,129	440,012	106,117	24,542	
	(因島)	面積	1,107.02	684.31	422.71	159.43		159.43	0.10	0.10	0.00	947.49	684.21	263.28	2.69	11.12
		材積	101,826	71,709	30,117	16,600		16,600	16	16	0	85,210	71,693	13,517	4,095	
	(瀬戸田)	面積	1,146.14	601.28	544.86	1.90		1.90	0.00	0.00	0.00	1,144.24	601.28	542.96	1.60	7.05
		材積	131,233	75,906	55,327	228		228	0	0	0	131,005	75,906	55,099	2,400	
	(御調)	面積	4,983.61	3,836.25	1,147.36	6.46		6.46	48.46	46.67	1.79	4,928.69	3,789.58	1,139.11	35.60	31.68
		材積	716,954	622,955	93,999	313		313	7,724	7,587	137	708,917	615,368	93,549	46,102	
	(向島)	面積	209.02	194.61	14.41	0.00		0.00	0.00	0.00	0.00	209.02	194.61	14.41	0.00	1.29
		材積	20,165	19,218	947	0		0	0	0	0	20,165	19,218	947	0	
	小計	面積	12,079.10	8,840.05	3,239.05	207.26	0.00	207.26	50.21	48.42	1.79	11,821.63	8,791.63	3,030.00	61.83	102.17
		材積	1,521,158	1,230,006	291,152	21,786	0	21,786	7,946	7,809	137	1,491,426	1,222,197	269,229	77,139	0
福 山 市	(福山)	面積	7,307.36	3,249.54	4,057.82	12.40		12.40	0.00	0.00	0.00	7,294.96	3,249.54	4,045.42	108.66	105.77
		材積	949,671	488,424	461,247	1,409		1,409	0	0	0	948,262	488,424	459,838	172,275	
	(内海)	面積	929.45	527.69	401.76	52.03		52.03	0.00	0.00	0.00	877.42	527.69	349.73	12.95	4.52
		材積	102,547	58,943	43,604	6,226		6,226	0	0	0	96,321	58,943	37,378	19,457	
	(沼隈)	面積	1,671.34	655.58	1,015.76	8.39		8.39	0.00	0.00	0.00	1,662.95	655.58	1,007.37	77.80	23.45
		材積	209,501	95,066	114,435	1,001		1,001	0	0	0	208,500	95,066	113,434	106,144	
	(神辺)	面積	2,570.11	1,709.09	861.02	0.00		0.00	25.01	25.01	0.00	2,545.10	1,684.08	861.02	13.66	49.10
		材積	314,564	226,711	87,853	0		0	3,291	3,291	0	311,273	223,420	87,853	20,026	
	(加茂)	面積	3,361.57	659.44	2,702.13	0.00		0.00	1.77	1.77	0.00	3,359.80	657.67	2,702.13	71.92	44.14
		材積	441,830	138,305	303,525	0		0	430	430	0	441,400	137,875	303,525	115,134	
	(芦田)	面積	1,333.08	100.28	1,232.80	0.00		0.00	0.88	0.00	0.88	1,332.20	100.28	1,231.92	15.41	32.40
		材積	147,592	15,034	132,558	0		0	89	0	89	147,503	15,034	132,469	25,810	
	(駅家)	面積	1,665.65	241.72	1,423.93	0.00		0.00	0.00	0.00	0.00	1,665.65	241.72	1,423.93	30.20	21.88
		材積	198,640	46,105	152,535	0		0	0	0	0	198,640	46,105	152,535	49,759	
	(新市)	面積	2,049.12	583.69	1,465.43	0.33		0.33	78.35	78.35	0.00	1,970.44	505.34	1,465.10	35.80	10.90
		材積	280,469	119,876	160,593	38		38	15,409	15,409	0	265,022	104,467	160,555	53,603	
	小計	面積	20,887.68	7,727.03	13,160.65	73.15	0.00	73.15	106.01	105.13	0.88	20,708.52	7,621.90	13,086.62	366.40	292.16
		材積	2,644,814	1,188,464	1,456,350	8,674	0	8,674	19,219	19,130	89	2,616,921	1,169,334	1,447,587	562,208	0
府 中 市	(府中)	面積	3,582.56	1,713.32	1,869.24	0.12		0.12	18.36	18.36	0.00	3,564.08	1,694.96	1,869.12	105.04	23.34
		材積	541,754	338,678	203,076	10		10	3,626	3,626	0	538,118	335,052	203,066	160,159	
	(協和)	面積	1,676.05	1,324.83	351.22	0.00		0.00	11.06	9.59	1.47	1,664.99	1,315.24	349.75	9.81	1.02
		材積	300,354	266,105	34,249	0		0	2,050	1,938	112	298,304	264,167	34,137	14,768	
	(上下)	面積	4,214.12	2,521.41	1,692.71	0.00		0.00	64.65	64.10	0.55	4,149.47	2,457.31	1,692.16	9.00	20.03
		材積	658,582	481,953	176,629	0		0	12,104	12,045	59	646,478	469,908	176,570	13,866	
	小計	面積	9,472.73	5,559.56	3,913.17	0.12	0.00	0.12	94.07	92.05	2.02	9,378.54	5,467.51	3,911.03	123.85	44.39
		材積	1,500,690	1,086,736	413,954	10	0	10	17,780	17,609	171	1,482,900	1,069,127	413,773	188,793	0

(3) 市町村別森林資源表  
 (その2-3)  
 (瀬戸内森林計画区)

単位 面積：ha 材積：立木はm<sup>3</sup>，立竹は束

区 分			立 木 地											竹 林	無立木地	
			天 然			育 成 単 層 林			育 成 複 層 林			天 然 生 林				
			総 数	針葉樹	広葉樹	総 数	針葉樹	広葉樹	総 数	針葉樹	広葉樹	総 数	針葉樹			広葉樹
東 広 島 市	(西条)	面積	3,215.40	1,556.56	1,658.84	0.00		0.00	44.31	44.31	0.00	3,171.09	1,512.25	1,658.84	47.47	34.11
		材積	342,744	184,879	157,865	0		0	5,180	5,180	0	337,564	179,699	157,865	73,585	
	(八本松)	面積	2,094.82	1,447.87	646.95	0.03		0.03	14.51	14.51	0.00	2,080.28	1,433.36	646.92	15.35	21.30
		材積	274,513	206,836	67,677	3		3	2,074	2,074	0	272,436	204,762	67,674	25,954	
	(志和)	面積	3,092.81	2,098.85	993.96	0.73		0.73	23.69	23.69	0.00	3,068.39	2,075.16	993.23	12.91	29.54
		材積	512,990	412,020	100,970	78		78	4,647	4,647	0	508,265	407,373	100,892	1,948	
	(高屋)	面積	3,581.59	2,806.80	774.79	0.00		0.00	51.87	51.87	0.00	3,529.72	2,754.93	774.79	71.43	44.99
		材積	553,930	480,276	73,654	0		0	8,678	8,678	0	545,252	471,598	73,654	119,663	
	(黒瀬)	面積	2,408.71	1,892.25	516.46	0.00		0.00	1.38	1.38	0.00	2,407.33	1,890.87	516.46	24.74	54.82
		材積	286,334	245,007	41,327	0		0	199	199	0	286,135	244,808	41,327	37,156	
	(福富)	面積	3,685.45	3,007.41	678.04	0.00		0.00	72.43	71.25	1.18	3,613.02	2,936.16	676.86	23.49	22.03
		材積	627,641	560,603	67,038	0		0	12,826	12,734	92	614,815	547,869	66,946	35,211	
	(豊栄)	面積	4,589.89	4,282.85	307.04	0.00		0.00	145.38	145.38	0.00	4,444.51	4,137.47	307.04	15.55	39.12
		材積	878,015	848,674	29,341	0		0	28,951	28,951	0	849,064	819,723	29,341	315	
(河内)	面積	5,013.84	2,993.88	2,019.96	0.00		0.00	48.72	48.72	0.00	4,965.12	2,945.16	2,019.96	44.22	34.79	
	材積	809,548	587,420	222,128	0		0	9,093	9,093	0	800,455	578,327	222,128	68,182		
(安芸津)	面積	3,458.04	1,484.09	1,973.95	0.00		0.00	0.00	0.00	0.00	3,458.04	1,484.09	1,973.95	45.17	39.40	
	材積	380,638	193,765	186,873	0		0	0	0	0	380,638	193,765	186,873	67,239		
小計	面積	31,140.55	21,570.56	9,569.99	0.76	0.00	0.76	402.29	401.11	1.18	30,737.50	21,169.45	9,568.05	300.33	320.10	
	材積	4,666,353	3,719,480	946,873	81	0	81	71,648	71,556	92	4,594,624	3,647,924	946,700	429,253	0	
江 田 島 市	(江田島)	面積	741.89	298.15	443.74	0.00		0.00	0.00	0.00	0.00	741.89	298.15	443.74	11.12	3.96
		材積	67,881	34,013	33,868	0		0	0	0	0	67,881	34,013	33,868	16,552	
	(能美)	面積	551.54	177.00	374.54	0.00		0.00	0.00	0.00	0.00	551.54	177.00	374.54	43.52	3.57
		材積	58,163	23,081	35,082	0		0	0	0	0	58,163	23,081	35,082	65,571	
	(沖美)	面積	1,525.18	544.80	980.38	0.00		0.00	0.00	0.00	0.00	1,525.18	544.80	980.38	120.41	95.41
		材積	150,841	65,450	85,391	0		0	0	0	0	150,841	65,450	85,391	180,678	
	(大柿)	面積	1,007.95	725.99	281.96	6.60		6.60	0.00	0.00	0.00	1,001.35	725.99	275.36	15.78	130.69
		材積	102,020	75,170	26,850	226		226	0	0	0	101,794	75,170	26,624	24,619	
	小計	面積	3,826.56	1,745.94	2,080.62	6.60	0.00	6.60	0.00	0.00	0.00	3,819.96	1,745.94	2,074.02	190.83	233.63
		材積	378,905	197,714	181,191	226	0	226	0	0	0	378,679	197,714	180,965	287,420	0
大 崎 上 島 町	(大崎)	面積	514.22	112.99	401.23	0.28		0.28	0.00	0.00	0.00	513.94	112.99	400.95	10.33	7.99
		材積	52,787	12,377	40,410	34		34	0	0	0	52,753	12,377	40,376	14,160	
	(東野)	面積	461.68	73.36	388.32	0.12		0.12	0.00	0.00	0.00	461.56	73.36	388.20	5.42	10.80
		材積	51,319	9,187	42,132	8		8	0	0	0	51,311	9,187	42,124	8,131	
	(木江)	面積	322.53	71.07	251.46	0.00		0.00	0.00	0.00	0.00	322.53	71.07	251.46	0.85	0.73
		材積	33,136	8,367	24,769	0		0	0	0	0	33,136	8,367	24,769	1,275	
	小計	面積	1,298.43	257.42	1,041.01	0.40	0.00	0.40	0.00	0.00	0.00	1,298.03	257.42	1,040.61	16.60	19.52
		材積	137,242	29,931	107,311	42	0	42	0	0	0	137,200	29,931	107,269	23,566	0

(3) 市町村別森林資源表  
 (その2-4)  
 (瀬戸内森林計画区)

単位 面積：ha 材積：立木はm<sup>3</sup>，立竹は束

区 分		立 木 地											竹 林	無立木地		
		天 然			育 成 単 層 林			育 成 複 層 林			天 然 生 林					
		総 数	針葉樹	広葉樹	総 数	針葉樹	広葉樹	総 数	針葉樹	広葉樹	総 数	針葉樹			広葉樹	
世 羅 町	(甲山)	面 積	5,659.80	4,246.47	1,413.33	0.00		0.00	604.55	600.35	4.20	5,055.25	3,646.12	1,409.13	33.19	27.50
		材 積	910,517	782,382	128,135	0		0	108,120	107,637	483	802,397	674,745	127,652	60,442	
	(世羅)	面 積	5,984.28	4,983.88	1,000.40	0.00		0.00	365.77	365.77	0.00	5,618.51	4,618.11	1,000.40	43.63	69.70
		材 積	1,064,105	965,736	98,369	0		0	67,871	67,871	0	996,234	897,865	98,369	74,345	
	(世羅西)	面 積	3,739.91	3,457.40	282.51	0.00		0.00	360.65	358.98	1.67	3,379.26	3,098.42	280.84	11.31	25.59
		材 積	702,498	679,367	23,131	0		0	69,111	68,977	134	633,387	610,390	22,997	18,907	
	小計	面 積	15,383.99	12,687.75	2,696.24	0.00	0.00	0.00	1,330.97	1,325.10	5.87	14,053.02	11,362.65	2,690.37	88.13	122.79
		材 積	2,677,120	2,427,485	249,635	0	0	0	245,102	244,485	617	2,432,018	2,183,000	249,018	153,694	0

(4) 所有形態別森林資源表

(瀬戸内森林計画区)

区 分		総 数	立 木 地											
			総 数			人			工			林		
			総 数	針葉樹	広葉樹	総 数			育 成 単 層 林			育 成 複 層 林		
						総 数	針葉樹	広葉樹	総 数	針葉樹	広葉樹	総 数	針葉樹	広葉樹
総 数	面 積	167,812.83	164,218.17	106,370.83	57,847.34	24,732.06	22,340.43	2,391.63	23,886.91	21,655.97	2,230.94	845.15	684.46	160.69
	材 積	24,082,617	24,082,617	18,274,861	5,807,756	4,284,845	4,131,647	153,198	4,171,117	4,032,831	138,286	113,728	98,816	14,912
県営・県有林	面 積	1,638.15	1,623.36	1,266.99	356.37	911.10	897.65	13.45	904.57	891.12	13.45	6.53	6.53	
	材 積	284,143	284,143	250,841	33,302	187,777	186,708	1,069	186,921	185,852	1,069	856	856	
市町有林	面 積	8,301.88	8,065.00	5,014.42	3,050.58	2,148.11	1,783.46	364.65	1,998.17	1,661.93	336.24	149.94	121.53	28.41
	材 積	1,004,463	1,004,463	733,343	271,120	293,845	270,968	22,877	278,029	257,306	20,723	15,816	13,662	2,154
財産区有林	面 積	4,820.65	4,705.95	3,212.95	1,493.00	1,465.66	1,369.49	96.17	1,305.11	1,208.94	96.17	160.55	160.55	
	材 積	608,127	608,127	481,542	126,585	180,428	175,129	5,299	158,745	153,446	5,299	21,683	21,683	
私有林	面 積	153,052.15	149,823.86	96,876.47	52,947.39	20,207.19	18,289.83	1,917.36	19,679.06	17,893.98	1,785.08	528.13	395.85	132.28
	材 積	22,185,884	22,185,884	16,809,135	5,376,749	3,622,795	3,498,842	123,953	3,547,422	3,436,227	111,195	75,373	62,615	12,758

単位 面積：ha 材積：立木はm<sup>3</sup>，立竹は束

区 分		立 木 地											竹 林	無立木地	
		天 然			育 成 単 層 林			育 成 複 層 林			天 然 生 林				
		総 数	針葉樹	広葉樹	総 数	針葉樹	広葉樹	総 数	針葉樹	広葉樹	総 数	針葉樹			広葉樹
総 数	面 積	139,486.11	84,030.40	55,455.71	565.37	565.37	3,148.05	3,126.96	21.09	135,772.69	80,903.44	54,869.25	1,868.81	1,725.85	
	材 積	19,797,772	14,143,214	5,654,558	62,444	62,444	579,942	578,053	1,889	19,155,386	13,565,161	5,590,225	2,704,780		
県営・県有林	面 積	712.26	369.34	342.92	1.26	1.26	21.34	21.34		689.66	348.00	341.66	4.08	10.71	
	材 積	96,366	64,133	32,233	134	134	3,724	3,724		92,508	60,409	32,099	5,730		
市町有林	面 積	5,916.89	3,230.96	2,685.93	10.49	10.49	49.14	48.91	0.23	5,857.26	3,182.05	2,675.21	55.67	181.21	
	材 積	710,618	462,375	248,243	1,199	1,199	9,217	9,200	17	700,202	453,175	247,027	84,235		
財産区有林	面 積	3,240.29	1,843.46	1,396.83	1.73	1.73	78.75	78.75		3,159.81	1,764.71	1,395.10	3.22	111.48	
	材 積	427,699	306,413	121,286	208	208	13,626	13,626		413,865	292,787	121,078	4,913		
私有林	面 積	129,616.67	78,586.64	51,030.03	551.89	551.89	2,998.82	2,977.96	20.86	126,065.96	75,608.68	50,457.28	1,805.84	1,422.45	
	材 積	18,563,089	13,310,293	5,252,796	60,903	60,903	553,375	551,503	1,872	17,948,811	12,758,790	5,190,021	2,609,902		

(5) 制限林の種類別面積  
(その1-1)

(瀬戸内森林計画区)

単位 面積：ha

市町	制限林	総数	保安林								保安施設地区	砂防指定地	
			総数	水源かん養	土砂流出防備	土砂崩壊防備	防風	干害防備	防火	魚つき			保健
総数		(14,431.86) 48,224.67	(10,145.71) 43,541.09	(674.26) 7,772.91	(6,397.95) 35,305.11	(81.66) 91.06	(21.55) 1.66	40.84	(13.74) 2.86	(34.12) 48.09	(2,922.43) 278.56	(4.80)	(2,772.68) 2,017.27
呉市	(呉)	(797.32) 3,107.31	(584.00) 3,008.73		(389.46) 2,965.90	(9.78) 12.07			(1.01) 2.86	4.69	(183.75) 23.21		(10.79) 26.49
	(音戸)	(6.10) 26.00	(6.10) 26.00		(3.05) 24.89		1.11				(3.05)		
	(倉橋)	(324.64) 793.20	(220.00) 507.62		(99.41) 432.71		0.45	(19.78) 0.29		(11.61) 11.60	(89.20) 62.57		(11.89) 10.84
	(下蒲刈)	(54.64) 28.20	(52.42) 28.20		(25.10) 25.77	(9.93)				(13.46) 2.43	(3.93)		
	(蒲刈)	(3.72) 52.82	(1.86) 21.17		(1.86) 19.80			1.37					(1.86) 31.58
	(安浦)	(274.48) 1,142.88	(222.17) 1,050.61		(83.62) 1,028.08			(1.41)	(12.73)		(124.41) 22.53	(4.80)	(3.43)
	(川尻)	(935.40) 217.60	(907.36) 166.03		(457.49) 159.90		0.02			5.16	(449.87) 0.95		(1.99) 1.20
	(豊浜)	(25.74) 77.88	(25.74) 42.43		(12.87) 20.51					21.92	(12.87)		34.61
	(豊)	(30.40) 25.51	(30.40) 6.09		(15.20) 6.09						(15.20)		12.27
	小計	(2,452.44) 5,471.40	(2,050.05) 4,856.88		(1,088.06) 4,683.65	(19.71) 13.65	(21.19) 1.66		(13.74) 2.86	(25.07) 45.80	(882.28) 109.26	(4.80)	(29.96) 116.99
竹原市	(714.88) 2,705.68	(605.45) 2,534.56		(341.61) 2,527.82		5.53			(9.05) 1.21	(254.79)		(35.27) 91.67	
三原市	(三原)	(988.32) 3,661.32	(517.16) 2,802.76		(491.24) 2,790.57	(4.13) 12.19					(21.79)		(227.46) 74.40
	(大和)	(102.64) 3,362.93	(77.38) 3,307.26	(36.35) 1,229.60	(41.03) 2,077.66								(14.97) 51.06
	(本郷)	(216.98) 1,440.60	(115.88) 1,317.81		(108.49) 1,310.01	(0.73) 7.80					(6.66)		(86.04) 101.04
	(久井)	(42.36) 1,033.19	(25.40) 1,011.01	(21.18) 81.29	(4.22) 929.72								
	小計	(1,350.30) 9,498.04	(735.82) 8,438.84	(57.53) 1,310.89	(644.98) 7,107.96	(4.86) 19.99					(28.45)		(328.47) 226.50
尾道市	(尾道)	(302.15) 1,954.71	(153.67) 1,789.89	58.80	(149.18) 1,724.21	(0.70) 3.52					(3.79) 3.36		(115.03) 90.82
	(因島)	(236.94) 422.58	(117.99) 127.10		(89.73) 127.10						(28.26)		(2.23) 35.43
	(瀬戸田)	(34.52) 346.45	(8.24) 142.28		(8.24) 142.28								(17.26) 29.04
	(御調)	(58.26) 1,695.57	(29.13) 1,623.74	15.63	(29.13) 1,608.11								(29.13) 70.39
	(向島)	(116.90) 110.48	(84.04) 25.71		(58.45) 24.17		1.54				(25.59)		(8.43) 45.19
	小計	(748.77) 4,529.79	(393.07) 3,708.72	74.43	(334.73) 3,625.87	(0.70) 5.06					(57.64) 3.36		(172.08) 270.87

注 ( ) は、重複する面積で外数。



(5) 制限林の種類別面積  
(その1-2)  
(瀬戸内森林計画区)

単位 面積：ha

市町	制限林	総数	保安林								保安施設地区	砂防指定地			
			総数	水源かん養	土砂流出防備	土砂崩壊防備	防風	干害防備	防火	魚つき			保健		
福山市	(福山)	(1,332.84) 2,035.86	(876.65) 1,589.03		(662.20) 1,580.44	(50.99) 8.43						0.16	(163.46)		(227.10) 52.17
	(内海)	(4.28) 299.44	(2.14) 299.44		(1.78) 296.65		(0.36)					0.92			(1.58)
	(沼隈)	(177.56) 697.79	(91.76) 672.47		(84.54) 659.17						(7.22)				(1.89)
	(神辺)	(1,769.18) 700.26	(889.99) 279.34		(884.59) 279.34	(5.40)									(879.19) 420.92
	(加茂)	(363.00) 701.99	(181.50) 557.17	(52.29) 286.49	(129.21) 270.68										(129.21) 76.98
	(芦田)	(107.18) 440.63	(53.59) 342.38		(53.59) 342.38										(53.51) 97.76
	(駅家)	(23.04) 150.18	(11.52) 109.14		(11.52) 94.84										(6.26) 35.57
	(新市)	(5.54) 516.08	(2.77) 481.67		(2.77) 395.49										
	小計	(3,782.62) 5,542.23	(2,109.92) 4,330.64	(52.29) 386.97	(1,830.20) 3,918.99	(56.39) 23.60	(0.36)						1.08	(170.68)	(1,298.74) 683.40
府中市	(府中)	(46.18) 1,124.94	(34.61) 1,081.18		(23.09) 910.45								(11.52)		(11.57) 43.36
	(協和)	(16.44) 977.58	(16.27) 976.39	(8.05) 690.98	(8.22) 285.41										(0.17) 1.19
	(上下)	(122.18) 1,490.47	(65.52) 1,425.39	(37.57) 933.78	(23.52) 450.77				40.84				(4.43)		(23.52) 51.67
	小計	(184.80) 3,592.99	(116.40) 3,482.96	(45.62) 1,781.24	(54.83) 1,646.63				40.84				(15.95)		(35.26) 96.22
東広島市	(西条)	(437.04) 1,483.25	(432.78) 1,471.90		(218.52) 1,471.90								(214.26)		0.44
	(八本松)	(106.44) 1,261.84	(102.73) 1,238.54		(53.22) 1,192.56								(49.51) 45.98		(3.71) 22.81
	(志和)	1,093.17	1,091.52	645.54	445.98										
	(高屋)	(13.92) 1,010.14	(6.96) 971.00		(6.96) 971.00										(3.01) 39.14
	(黒瀬)	(3.32) 920.88	(1.66) 920.29		(1.66) 911.26									9.03	(1.66) 0.59
	(福富)	(521.16) 1,118.18	(270.29) 968.90	(245.72) 734.25	(14.86) 234.65								(9.71)		(241.42) 126.60
	(豊栄)	(128.68) 1,382.12	(120.08) 1,371.86	(11.60) 548.40	(53.54) 823.46								(54.94)		(8.60) 9.48
	(河内)	(540.92) 1,383.09	(413.10) 1,365.34	(24.51) 436.74	(270.31) 928.07								(118.28)		(10.48) 14.58
	(安芸津)	(1,294.70) 817.41	(1,221.31) 804.77		(647.35) 693.51		2.45							(573.96) 108.81	(73.39) 1.01
小計	(3,046.18) 10,470.08	(2,568.91) 10,204.12	(281.83) 2,364.93	(1,266.42) 7,672.39		2.98							(1,020.66) 163.82	(342.27) 214.65	

注 ( ) は、重複する面積で外数。

(5) 制限林の種類別面積

(その1-3)

(瀬戸内森林計画区)

単位 面積：ha

市町	制限林	総数	保安林								保安施設地区	砂防指定地
			総数	水源かん養	土砂流出防備	土砂崩壊防備	防風	干害防備	防火	魚つき		
江田島市	(江田島)	(265.64) 559.49	(254.69) 551.59		(132.82) 551.36	0.23					(121.87)	(10.90) 7.42
	(能美)	63.30	62.73		62.61	0.12						0.52
	(沖美)	388.34	370.30		370.30							14.15
	(大柿)	166.22	163.28		163.28							0.56
	小計	(265.64) 1,177.35	(254.69) 1,147.90		(132.82) 1,147.55	0.35					(121.87)	(10.90) 22.65
大崎上島町	(大崎)	(87.64) 85.27	(49.07) 32.89		(34.28) 31.97	0.92					(14.79)	0.96
	(東野)	42.31	13.67		13.67							1.43
	(木江)	(75.68) 48.10	(72.41) 32.24		(37.64) 32.05						(34.77) 0.19	1.70
	小計	(163.32) 175.68	(121.48) 78.80		(71.92) 77.69	0.92					(49.56) 0.19	4.09
世羅町	(甲山)	(1,285.87) 3,276.33	(804.26) 3,075.10	(137.13) 1,248.20	(510.26) 1,824.40	0.57					(156.87) 1.93	(468.63) 199.89
	(世羅)	(244.24) 1,279.51	(195.12) 1,198.50	(3.60) 430.52	(122.12) 765.10	2.88					(69.40)	(49.12) 68.96
	(世羅西)	(192.80) 505.59	(190.54) 484.07	(96.26) 175.73	307.06	1.28					(94.28)	(1.98) 21.38
	小計	(1,722.91) 5,061.43	(1,189.92) 4,757.67	(236.99) 1,854.45	(632.38) 2,896.56	4.73					(320.55) 1.93	(519.73) 290.23

注 ( ) は、重複する面積で外数。

(5) 制限林の種類別面積  
(その2-1)

(瀬戸内森林計画区)

単位 面積 : ha

市町	制限林	自然公園														
		総数	国立公園特別地域					国定公園特別地域					県立公園特別地域			
			総数	特別保護地区	第一種	第二種	第三種	総数	特別保護地区	第一種	第二種	第三種	総数	第一種	第二種	第三種
総数	(1,165.20) 1,992.95	(834.71) 1,377.43		9.52	(771.46) 1,293.12	(63.25) 74.79						(330.49) 615.52	(1.04) 39.93	(171.91) 77.36	(157.54) 498.23	
呉市	(呉)	(202.16) 47.58	(202.16) 47.58			(202.16) 47.58										
	(音戸)															
	(倉橋)	(92.75) 264.62	(92.75) 264.62			(92.75) 264.62										
	(下蒲刈)															
	(蒲刈)															
	(安浦)	(43.87) 89.91	(43.87) 89.91			(1.41) 35.62	(42.46) 54.29									
	(川尻)	(26.05) 20.50	(26.05) 20.50			(5.26) 20.50	(20.79) 20.50									
	(豊浜)															
	小計	(364.83) 429.76	(364.83) 429.76			(301.58) 354.97	(63.25) 74.79									
竹原市	(33.64) 48.59	(33.64) 48.59			(33.64) 48.59											
三原市	(三原)	(230.69) 769.97	(86.79) 217.57			(86.79) 217.57						(143.90) 552.40	(1.04) 15.97	(21.43) 51.29	(121.43) 485.14	
	(大和)															
	(本郷)	4.92										4.92		4.06	0.86	
	(久井)	(16.96) 3.15										(16.96) 3.15		(0.97) 0.38	(15.99) 2.77	
	小計	(247.65) 778.04	(86.79) 217.57			(86.79) 217.57						(160.86) 560.47	(1.04) 15.97	(22.40) 55.73	(137.42) 488.77	
尾道市	(尾道)	(21.93) 68.81	(21.93) 68.81			(21.93) 68.81										
	(因島)	(104.57) 257.80	(104.57) 257.80			(104.57) 257.80										
	(瀬戸田)	(9.02) 174.61	(9.02) 174.61			(9.02) 174.61										
	(御調)															
	小計	(24.43) 39.58	(24.43) 39.58			(24.43) 39.58										
小計	(159.95) 540.80	(159.95) 540.80			(159.95) 540.80											

注 ( ) は、重複する面積で外数。

(5) 制限林の種類別面積  
(その2-2)

(瀬戸内森林計画区)

単位 面積 : ha

市町	制限林	自然公園														
		総数	国立公園特別地域					国定公園特別地域					県立公園特別地域			
			総数	特別保護地区	第一種	第二種	第三種	総数	特別保護地区	第一種	第二種	第三種	総数	第一種	第二種	第三種
福山市	(福山)	(63.98) 29.26	(63.98) 29.26		3.62	(63.98) 25.64										
	(内海)	(0.20)	(0.20)			(0.20)										
	(沼隈)	(83.91) 19.44	(83.91) 19.44			(83.91) 19.44										
	(神辺)															
	(加茂)	(52.29) 51.88									(52.29) 51.88	23.96	(52.29) 18.46	9.46		
	(芦田)															
	(駅家)															
	(新市)															
	小計	(200.38) 100.58	(148.09) 48.70		3.62	(148.09) 45.08						(52.29) 51.88	23.96	(52.29) 18.46	9.46	
府中市	(府中)															
	(協和)															
	(上下)															
	小計															
東広島市	(西条)															
	(八本松)															
	(志和)															
	(高屋)															
	(黒瀬)															
	(福富)															
	(豊栄)															
	(河内)	(117.34) 3.17										(117.34) 3.17		(97.22) 3.17	(20.12)	
	(安芸津)	2.98	2.98			2.98										
小計	(117.34) 6.15				2.98						(117.34) 3.17		(97.22) 3.17	(20.12)		

注 ( ) は、重複する面積で外数。

(5) 制限林の種類別面積

(その2-3)

(瀬戸内森林計画区)

単位 面積：ha

市町	制限林	自然公園														
		総数	国立公園特別地域					国定公園特別地域					県立公園特別地域			
			総数	特別保護地 区	第一種	第二種	第三種	総数	特別保護地 区	第一種	第二種	第三種	総数	第一種	第二種	第三種
江田島市	(江田島)															
	(能美)															
	(沖美)	3.89	3.89		3.89											
	(大柿)															
	小計	3.89	3.89		3.89											
大崎上島町	(大崎)	(38.23) 50.88	(38.23) 50.88		0.06	(38.23) 50.82										
	(東野)	26.53	26.53		1.95	24.58										
	(木江)	(3.18) 7.73	(3.18) 7.73			(3.18) 7.73										
	小計	(41.41) 85.14	(41.41) 85.14		2.01	(41.41) 83.13										
世羅町	(甲山)															
	(世羅)															
	(世羅西)															
	小計															

注 ( ) は、重複する面積で外数。

(5) 制限林の種類別面積  
(その3-1)

(瀬戸内森林計画区)

単位 面積 : ha

市町	制限林	鳥獣保護法 による特別 保護地区	都市計画法 による 風致地区	文化財保護法及び広島県文化財 保護条例による指定地域				県自然環境保全条例による指定地域					急傾斜地 崩壊危険 区	地すべり 防止区域	
				総 数	史 跡	名 勝	天然記念物	総 数	県自然環境保全地域			緑地環境 保全地域			
									総数	特別地区	動植物				普通地区
総 数		(2.55)	(187.12) 380.74	(77.16) 147.92	(62.16) 85.11	0.84	(15.00) 61.97	(52.76) 55.00	(33.35) 42.43	(27.74) 41.92		(5.61) 0.51	(19.41) 12.57	(10.71) 80.47	(13.17) 9.23
呉市	(呉)			0.84		0.84								(0.37) 23.67	
	(音戸)														
	(倉橋)			1.79	1.79			0.30	0.30			0.30		8.03	
	(下蒲刈)							(2.22)				(2.22)			
	(蒲刈)													0.07	
	(安浦)							(0.21) 1.34	(0.21) 0.07			(0.21) 0.07	1.27	1.02	
	(川尻)							29.87	29.87	29.87					
	(豊浜)													0.84	
	(豊)														
小計				2.63	1.79	0.84	(2.43) 31.51	(0.21) 30.24	29.87		(0.21) 0.37	(2.22) 1.27	(0.37) 33.63		
竹原市			(26.05) 18.34	(7.62) 0.03	(7.62) 0.03									(6.85) 12.49	
三原市	(三原)			(12.56) 13.33	(10.08) 12.33		(2.48) 1.00							0.86	(0.45)
	(大和)														(10.29) 4.61
	(本郷)			(14.86) 15.45	(14.86) 15.45									(0.20) 1.38	
	(久井)		0.02	19.01			19.01								
	小計		0.02	(27.42) 47.79	(24.94) 27.78		(2.48) 20.01							(0.20) 2.24	(10.74) 4.61
尾道市	(尾道)			(7.73)	(7.73)			(3.79)				(3.79)		3.99	1.20
	(因島)	(2.55)		(8.84)	(8.84)									(0.76) 2.25	
	(瀬戸田)			0.52			0.52								
	(御調)												1.44		
	(向島)														
	小計	(2.55)		(16.57) 0.52	(16.57)		0.52	(3.79)				(3.79)	(0.76) 7.68	1.20	

注 ( ) は、重複する面積で外数。

(5) 制限林の種類別面積

(その3-2)

(瀬戸内森林計画区)

単位 面積 : ha

市町	制限林	鳥獣保護法による特別保護地区	都市計画法による風致地区	文化財保護法及び広島県文化財保護条例による指定地域				県自然環境保全条例による指定地域					急傾斜地崩壊危険区域	地すべり防止区域
				総数	史跡	名勝	天然記念物	総数	県自然環境保全地域			緑地環境保全地域		
									総数	特別地区	動植物			
福山市	(福山)		(161.07) 362.38	0.65	0.65								(1.61) 0.15	(2.43) 2.22
	(内海)												(0.36)	
	(沼隈)												5.88	
	(神辺)													
	(加茂)			15.96			15.96							
	(芦田)												(0.08) 0.49	
	(駅家)						(5.26) 5.47					(5.26) 5.47		
	(新市)			(2.77) 34.41	(2.77) 34.41									
	小計		(161.07) 362.38	(2.77) 51.02	(2.77) 35.06		15.96	(5.26) 5.47				(5.26) 5.47	(2.05) 6.52	(2.43) 2.22
府中市	(府中)			0.20	0.20								0.20	
	(協和)													
	(上下)			13.39	11.21		2.18	(33.14)	(33.14)	(27.74)		(5.40)	0.02	
	小計			13.59	11.41		2.18	(33.14)	(33.14)	(27.74)		(5.40)	0.22	
東広島市	(西条)			(4.26) 8.90	(4.26) 8.90			2.01				2.01		
	(八本松)												0.49	
	(志和)							1.65				1.65		
	(高屋)			(3.95)	(3.95)									
	(黒瀬)													
	(福富)			(9.45) 22.68			(9.45) 22.68							
	(豊栄)			0.62			0.62						0.16	
	(河内)													
	(安芸津)							2.17				2.17	6.48	
小計			(17.66) 32.20	(8.21) 8.90		(9.45) 23.30	5.83				5.83	7.13		

注 ( ) は、重複する面積で外数。

(5) 制限林の種類別面積

(その3-3)

(瀬戸内森林計画区)

単位 面積：ha

市町	制限林	鳥獣保護法 による特別 保護地区	都市計画法 による 風致地区	文化財保護法及び広島県文化財 保護条例による指定地域				県自然環境保全条例による指定地域					急傾斜地 崩壊危険 区	地すべり 防止区域
				総 数	史 跡	名 勝	天然記念物	総 数	県自然環境保全地域			緑地環境 保全地域		
									総数	特別地区	動植物			
江田島市	(江田島)												(0.05)	
	(能美)												0.48	
	(沖美)												0.05	
	(大柿)												2.38	
	小計												(0.05)	
大崎上島町	(大崎)												(0.34)	
	(東野)												0.54	
	(木江)												0.68	
	小計												(0.09)	
世羅町	(甲山)			(4.84)	(2.05)	(2.79)	(8.14)					(8.14)		1.20
	(世羅)			0.14	0.14									
	(世羅西)			(0.28)		(0.28)		12.05	12.05	12.05				
	小計			(5.12)	(2.05)	(3.07)	(8.14)	0.14	0.14			0.14	(8.14)	
				0.14	0.14		12.19	12.19	12.05		0.14			1.20

注 ( ) は、重複する面積で外数。



## (6) 樹種別材積表

単位 材積：1,000m<sup>3</sup>

林種	樹種	スギ	ヒノキ	マツ	広葉樹
	総数	828	2,151	15,294	5,808
人工林	828	2,151	1,151	153	
天然林			14,142	5,655	

注 詳細は、齢級別森林資源表に記載。

## (7) 特定保安林の指定状況

該当なし。

## (8) 荒廃地等の面積

単位 面積：ha

市 町	山腹崩壊		地すべり		崩壊土砂流出		総数	
	地区数	面積	地区数	面積	地区数	面積	地区数	面積
総数	7,010	5,661	10	53	4,862	2,985	11,882	8,699
呉市	941	618			1,014	565	1,955	1,183
竹原市	234	210			329	197	563	407
三原市	853	667	2	15	641	371	1,496	1,053
尾道市	949	733	1	3	662	296	1,612	1,032
福山市	1,290	1,490	1	4	648	386	1,939	1,880
府中市	403	537	1	4	254	157	658	698
東広島市	1,327	832	3	22	698	601	2,028	1,455
江田島市	289	147			248	205	537	352
豊田郡 大崎上島町	185	101			73	41	258	142
世羅郡 世羅町	539	326	2	5	295	166	836	497

注1 広島県農林水産局森林保全課調べ。

2 四捨五入のため内訳の計と総数は必ずしも一致しない。

## (9) 森林の被害

単位 面積 : ha

種 類	松くい虫			カシノナガキクイムシ		
	H30	R1	R2	H30	R1	R2
総 数	5,569	5,567	5,557		1.10	60.77
呉 市	2,205	2,205	2,203			
竹原市						7.85
三原市	254	254	254			0.16
尾道市	167	167	167			15.23
福山市	149	149	149			1.73
府中市	46	46	46			30.77
東広島市	2,342	2,340	2,332			1.73
江田島市						
豊田郡 大崎上島町						1.57
世羅郡 世羅町	406	406	406		1.10	1.73

種 類	火 災			シカ		
	H30	R1	R2	H30	R1	R2
総 数	3.23	2.38	3.08	29	28	34
呉 市	0.18	0.13	0.70			
竹原市			0.10			
三原市	0.40	1.34	0.87			
尾道市						
福山市	1.47	0.17	0.52			
府中市	0.08	0.14	0.29			
東広島市	1.03	0.25	0.25		0.02	
江田島市		0.13	0.14			
豊田郡 大崎上島町						
世羅郡 世羅町	0.07	0.22	0.21	29	28	34

注 広島県農林水産局森林保全課調べ。

## (10) 防火線等の整備状況

単位 : m

市町	R3年度末延長	R4年度開設実績	R4年度移管等	R4年度末延長
総 数	496,913			496,913
呉 市	121,453			121,453
竹原市	14,058			14,058
三原市	75,653			75,653
尾道市	90,307			90,307
福山市	58,462			58,462
府中市	59,136			59,136
東広島市	17,264			17,264
江田島市	48,835			48,835
豊田郡 大崎上島町	11,745			11,745
世羅郡 世羅町				

注1 広島県農林水産局林業課調べ。

2 実績は、各補助事業の延長（自力分は除く。）。

3 令和4年度末延長は、令和3年度末延長に令和4年度の各補助事業で開設した延長（実績）を加えたものである。

### 3 林業の動向

#### (1) 保有山林規模別林家数

単位 戸数：戸

区 分	総 数	1～3ha未満	3～5ha未満	5～10ha未満	10～50ha未満	50ha以上
呉 市	755	558	101	59	37	
竹原市	477	289	103	60	22	3
三原市	2,750	1,550	606	370	210	14
尾道市	1,548	1,018	287	161	79	3
福山市	1,914	1,301	308	157	129	19
府中市	1,271	705	246	201	116	3
東広島市	3,715	2,227	761	485	229	13
江田島市	181	147	23	8	3	
豊田郡 大崎上島町	76	63	10	3		
世羅郡 世羅町	1,584	782	376	273	147	6
総 数	14,271	8,640	2,821	1,777	972	61

注 農林水産省大臣官房統計部「2020年農林業センサス」による。

秘匿措置によって内訳が公表されていない場合があるため、総数と合計が一致しない場合がある。

#### (2) 森林経営計画の認定状況

単位 面積：ha

区 分	総 数	公有林	私有林
呉 市	16	16	
竹原市	87	87	
三原市	1,009	14	995
尾道市	755	145	610
福山市	51	15	36
府中市	341	200	141
東広島市	1,976	888	1,088
江田島市			
豊田郡 大崎上島町			
世羅郡 世羅町	287	151	136
総 数	4,522	1,516	3,006

注1 広島県農林水産局林業課調べ。

#### (3) 経営管理権及び経営管理実施権の認定状況

単位 面積：ha

区 分	経営管理権		経営管理実施権		備考
	件数	面積	件数	面積	
呉 市	12	21			
竹原市	5	7			
三原市	2	2			
尾道市	17	5			
福山市	2	35			
府中市					
東広島市	15	49			
江田島市					
豊田郡 大崎上島町					
世羅郡 世羅町	40	40			
総 数	93	159			

## (4) 森林組合及び生産森林組合の現況

## ア 森林組合の構成

単位 員数：人、金額：千円、面積：ha

種別	組合名	管轄区域	組合員数	専従職員数	出資金額	組合員 所有面積
森林組合	尾三地方森林組合	呉市、竹原市、東広島市 (旧安芸津町)、江田島市 (旧江田島町)、大崎 上島町、三原市(旧大和 町を除く)、尾道市	8,566	17		33,218
	賀茂地方森林組合	三原市(旧大和町)、東 広島市(旧黒瀬町を除 く)	9,268	11		32,287
	黒瀬町森林組合	東広島市(旧黒瀬町)	862	8		1,380
	世羅郡森林組合	世羅町	3,788	5		17,476
	広島県東部森林組合	福山市、府中市(旧府中 市)	9,626	4		21,329
	甲奴郡森林組合	府中市(旧上下町)	2,516	5		12,902
	佐伯森林組合	江田島市(旧江田島市を 除く)	1,971	9		40,890
生産 森林 組合	灰ヶ峰生産森林組合	呉市	27			16
	惣付生産森林組合	呉市	53			31
	松原三田生産森林組合	三原市本郷町	75			190
	加居山生産森林組合	三原市	45			88
	市原中下生産森林組合	尾道市	83			20
	竹屋生産森林組合	尾道市	230			
	草深生産森林組合	福山市沼隈町	454			60
	下竹田生産森林組合	福山市神辺町	92			90
	平野上組生産森林組合	福山市神辺町	64			21
	平野中組生産森林組合	福山市神辺町	64			16
	上御領上組生産森林組合	福山市神辺町	70			30
	上御領中組生産森林組合	福山市神辺町	102			41
	上御領下組生産森林組合	福山市神辺町	122			54
	下御領生産森林組合	福山市神辺町	252			101
	上安井生産森林組合	福山市新市町	15			59
	金名組生産森林組合	福山市新市町	66			48
	本山生産森林組合	府中市	135			45
	府川生産森林組合	府中市	35			16
	高木生産森林組合	府中市	140			17
	鴨谷生産森林組合	府中市	28			28
	元町生産森林組合	府中市	156			38
	今田生産森林組合	東広島市	26			19
	大河内生産森林組合	東広島市	35			43
	吉郷生産森林組合	東広島市	30			48
	柏原生産森林組合	東広島市	32			17
	小比曾生産森林組合	東広島市	37			199
	田口生産森林組合	東広島市	270			27
	吉行生産森林組合	東広島市	112			73
	桧山生産森林組合	東広島市	81			12
	乃美尾下組生産森林組合	東広島市黒瀬町	163			8,627
	乃美尾上組生産森林組合	東広島市黒瀬町	43			51
	宗近生産森林組合	東広島市黒瀬町	12			27
	上保田生産森林組合	東広島市黒瀬町	37			33

単位 員数：人、金額：千円、面積：ha

種別	組合名	管轄区域	組合員数	専従職員数	出資金額	組合員 所有面積
生産 森林 組合	岩谷洪生産森林組合	東広島市黒瀬町	45			38
	兼広生産森林組合	東広島市黒瀬町	28			10
	大多田生産森林組合	東広島市黒瀬町	124			257
	国近生産森林組合	東広島市黒瀬町	59			48
	南方生産森林組合	東広島市黒瀬町	120			64

注1 森林組合要覧 令和4年度版（令和3事業年度）

2 生産森林組合の組合員所有森林面積は、組合所有森林面積。

イ 森林組合の事業内容

単位 金額：千円

事業の種類	取扱高	事業の内容		該当森林組合		
		種 別	金 額			
販売部門	販売事業	木材	一般用材	5,913	賀茂、尾三	
			パルプ材その他	73,393	尾三、世羅、甲奴	
		乾しいたけ	0			
			その他	559	佐伯、賀茂	
	林産事業	210,019	木材	一般用材	188,912	佐伯、甲奴
				パルプ材その他	20,825	佐伯、甲奴
その他			282	佐伯		
林産事業 (受託生産のみ)	19,096	木材	一般用材・パルプ	19,096	佐伯、世羅、甲奴	
		その他	0			
加工部門	加工製造事業		製材品・チップ	75,144	佐伯、尾三	
			その他	187	賀茂	
	加工製造事業 (受託加工のみ)	6,015		製材品・チップ	6,015	佐伯
				その他	0	
森林整備部門	購買事業		山行苗木	16,745	全て	
			肥料	259	賀茂、世羅、東部	
			林業用機械器具	12,062	賀茂、黒瀬、尾三、世羅、甲奴	
			林業用薬剤	2,394	佐伯、賀茂、世羅東部	
			しいたけ等生産資材	7,059	全て	
			その他	7,355	佐伯を除く6森林組合	
	森林造成事業	768,935	造林	新植	121,524	全て
				その他	103,677	賀茂、黒瀬、世羅、甲奴
				保育	399,937	賀茂を除く6森林組合
				治山	2,731	尾三
				林道	61,895	佐伯、尾三、甲奴
				その他	79,171	佐伯、賀茂、黒瀬、尾三、甲奴
	うち 受託手数料	21,058	造林	新植	4,151	賀茂、黒瀬、尾三、世羅、甲奴
				その他	2,498	賀茂、黒瀬
				保育	12,975	黒瀬、尾三、世羅、甲奴
				林道	1,434	甲奴
				その他	0	
	利用及び 福利厚生事業	748,205		病虫害防除	7,721	佐伯、世羅、東部
				調査収入	13,466	賀茂、世羅、東部、甲奴
				物的施設	117,701	賀茂
			人的施設	195	賀茂	
			林業機械利用料	17,738	賀茂、世羅、甲奴	
			造林補助金取扱手数料	13,077	佐伯、賀茂、黒瀬、尾三、世羅	
			保険取扱手数料	656	黒瀬を除く6森林組合	
			支援交付金手数料等	6,099	甲奴	
	その他	571,552	佐伯、賀茂、世羅、東部、甲奴			
森林整備部門	金融事業	期末貸 出在高	中金資金	0		
			公庫資金	0		
			自己資金	0		
		受取 利息	中金資金	0		
			公庫資金	0		
			自己資金	0		
		手数料	中金資金	0		
			公庫資金	0		
その他資金	0					
	雑収入	1	東部			

注 森林組合要覧 令和4年度版(令和3事業年度)

## (5) 林業事業体等の現況

単位 事業体数

区 分	育林業	素 材 生産業	特用林産 物生産業	林業サー ビス業	製材業、 木製品 製造業	木材卸売業、製材業	
							うち素材 市売市場
呉 市	1				5	9	
竹原市	1				6	1	
三原市	3			2	5	9	1
尾道市	2			3	4	15	
福山市	8			1	27	46	1
府中市	5			4	5	6	
東広島市	13			1	9	11	
江田島市						1	
豊田郡	大崎上島町						
世羅郡	世羅町	1		1	5	4	
総 数	34			12	66	102	2

注1 令和3年経済センサス・活動調査 事業所に関する集計

2 木材卸売業は、(一社)広島県木材組合連合会HPから抽出

3 うち素材市売市場は、広島県農林水産局林業課調べ。

## (6) 林業労働力の概況

単位：人

区 分	合計		男		女		
	雇い入れ た実経営 体数	実人数	雇い入れ た実経営 体数	実人数	雇い入れ た実経営 体数	実人数	
呉 市	2	7	2	6	1	1	
竹原市	-	-	-	-	-	-	
三原市	1	4	1	3	1	1	
尾道市	1	20	1	20	-	-	
福山市	5	30	5	28	2	2	
府中市	2	20	2	19	1	1	
東広島市	5	52	5	48	2	4	
江田島市	-	-	-	-	-	-	
豊田郡	大崎上島町	-	-	-	-	-	
世羅郡	世羅町	3	19	3	18	1	1
総 数	19	152	19	142	8	10	

注1 農林水産省大臣官房統計部「2020年農林業センサス」

2 広島県市区町別統計表 林業経営体 雇用者の状況

3 「-」は調査は行ったが事実のないもの

## (7) 林業機械化の概況

機械種名	単位	会社	森林組合	その他法人	個人	合計
フェラーバンチャ	台					
ハーベスタ	台	1	3			4
プロセッサ	台					
スキッダ	台	1				1
フォワーダ	台		2			2
タワーヤーダ	台					
スイングヤーダ	台	3				3
グラップルバケット	台	4	7			11
その他	台					

注 広島県農林水産局林業課調べ。

## (8) 作業路網等の整備の概況

単位 延長：m

区 分		路線数	延長
呉 市			
竹 原 市		3	3,685
三 原 市		29	18,076
尾 道 市		16	17,082
福 山 市		11	3,889
府 中 市		71	42,209
東 広 島 市		43	37,755
江 田 島 市		2	611
豊田郡	大崎上島町		
世羅郡	世 羅 町	82	39,532
総 数		257	162,839

注 広島県農林水産局林業課調べ。(令和5年3月31日現在)



#### 4 前期計画の実行状況

##### (1) 間伐立木材積その他の伐採立木材積

単位 材積：1,000m<sup>3</sup>，実行歩合：%

区 分	計 画			実 行			実行歩合		
	主 伐	間 伐	総 数	主 伐	間 伐	総 数	主 伐	間 伐	総 数
総 数	73	33	106	151	34	185	207	103	175
針葉樹	46	33	79	46	34	80	100	103	101
広葉樹	27	—	27	105	—	105	389	—	389

##### (2) 間伐面積

単位 面積：ha，実行歩合：%

計 画	実 行	実行歩合
471	1,114	237

##### (3) 人工造林・天然更新別面積

単位 面積：ha，実行歩合：%

総 数			人工造林			天然更新		
計 画	実 行	実行歩合	計 画	実 行	実行歩合	計 画	実 行	実行歩合
497	1,051	211	295	393	133	202	658	326

##### (4) 林道の開設及び拡張の数量

単位 延長：m，実行歩合：%

区 分	開設延長			拡張箇所		
	計 画	実 行	実行歩合	計 画	実 行	実行歩合
基 幹 路 網	13,178	1,708	13	46	4	9
うち林業専用道	—	—	—	—	—	—

##### (5) 保安林の整備及び治山事業に関する計画

###### ア 保安林の指定又は解除の面積

単位 面積：ha，実行歩合：%

種 類	指 定			解 除		
	計 画	実 行	実行歩合	計 画	実 行	実行歩合
総数	55,101	54,835	100	96.58	0.11	0.17
水源涵(かん)養のための保安林	8,401	8,396	100	30.54		
災害防備のための保安林	45,382	45,356	100	66.01	0.11	0.17
保健・風致の保存等のための保安林	4,102	3,878	95	0.03		

###### イ 治山事業の数量

単位 地区数：箇所，実行歩合：%

種 類	計 画	実 行	実行歩合
保安施設事業	73	147	201

## 5 今期計画の明細

### (1) 伐採材積及び人工造林・天然更新の明細

#### 主伐・間伐

伐採材積(千m3) 伐採面積(ha)

全森割振	今期計画	全森割振	今期計画
369.7	324		2,655

全森割振： 全国森林計画（計画期間：R06.4.1～R16.3.31の15年間）により、当該計画区に割り振られている計画量（今期計画に対応する期間分）

今期計画： 地域森林計画（計画期間：R04.4.1～R14.3.31の10年間）の計画量

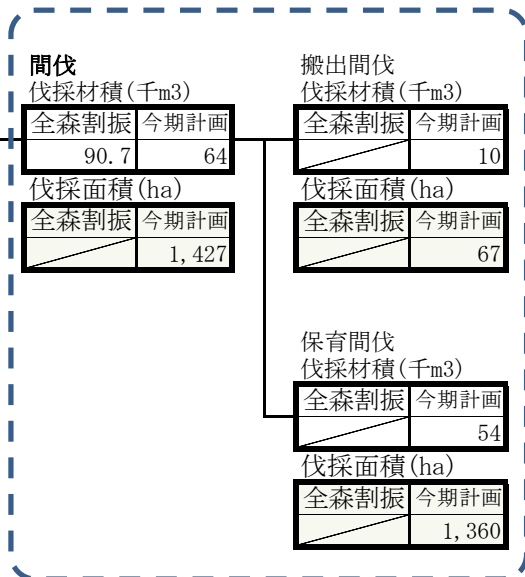
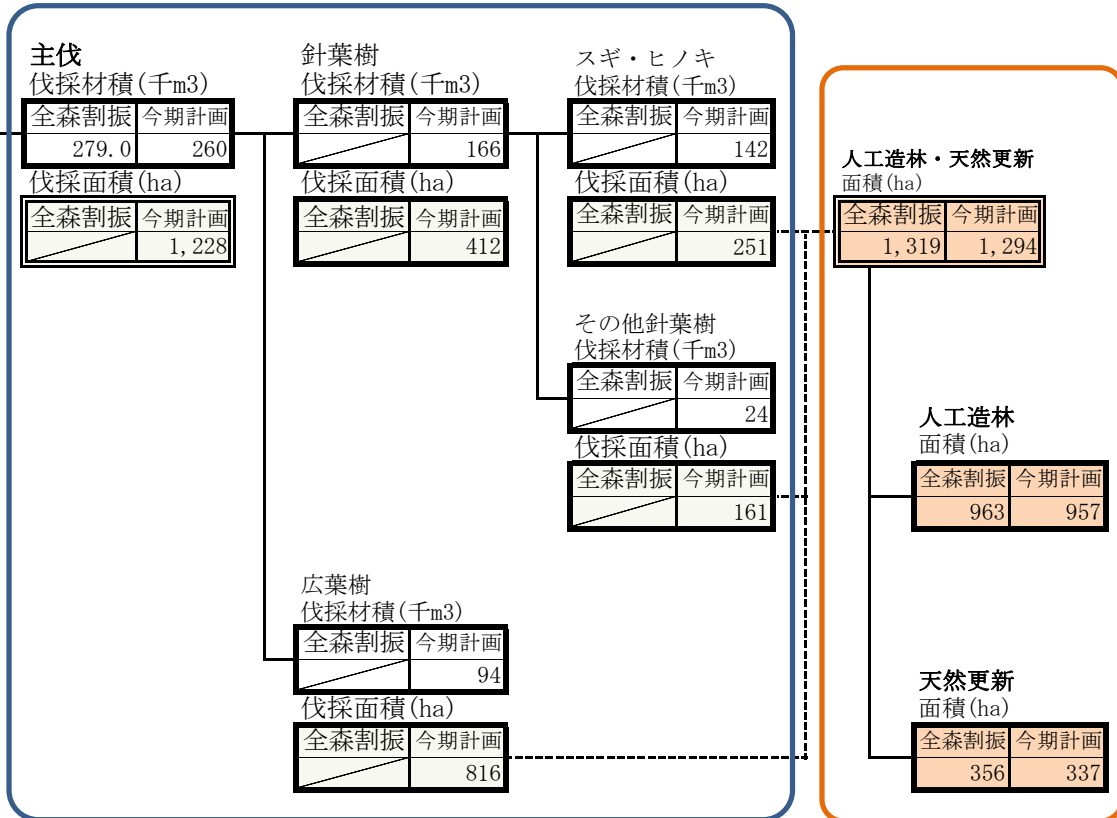

## 6 林地の異動状況（森林計画の対象森林）

### (1) 森林より森林以外への異動

単位 面積：ha

農用地	ゴルフ場等 レジャー 施設用地	住宅，別荘， 工場等建物 敷地及び その附帯地	ダム・道路	採石採土	その他	合計
0	—	19	7	—	24	50

注1 農用地は，田，畑及び果樹園等である。

2 四捨五入のため，内訳の計と合計は必ずしも一致しない。

### (2) 森林以外より森林への異動

単位 面積：ha

原野	農用地	その他	合計
1	0	53	54

注 四捨五入のため，内訳の計と合計は必ずしも一致しない。

# 7 林分密度管理図

(1) スギ林の収量比数Ryによる管理表

		上層樹高 m																														数字は収量比数 (Ry)																			
		1	2	3	4	5	6	7	8	9	10	11	12	13	14	15	16	17	18	19	20	21	22	23	24	25	26	27	28	29	30	31																			
立木密度	3000	0.05	0.13	0.23	0.32	0.40	0.48	0.56	0.62	0.68	0.73	0.78	0.82	0.86	0.89	0.92	0.95	0.98	1.00																																
	2900	0.05	0.13	0.23	0.31	0.39	0.47	0.54	0.61	0.67	0.72	0.77	0.81	0.85	0.88	0.91	0.94	0.97	0.99																																
	2800	0.05	0.13	0.21	0.29	0.38	0.46	0.54	0.61	0.67	0.71	0.76	0.80	0.84	0.87	0.90	0.93	0.96	0.98	1.00																															
	2700		0.21	0.29	0.37	0.45	0.52	0.59	0.64	0.70	0.74	0.79	0.83	0.86	0.89	0.92	0.95	0.97	0.99																																
	2600		0.20	0.28	0.36	0.44	0.51	0.57	0.63	0.69	0.73	0.77	0.81	0.85	0.88	0.91	0.94	0.96	0.98																																
	2500			0.27	0.35	0.43	0.50	0.56	0.62	0.67	0.72	0.76	0.80	0.84	0.87	0.90	0.93	0.95	0.97	0.99																															
	2400				0.34	0.42	0.48	0.55	0.60	0.66	0.70	0.75	0.79	0.82	0.86	0.89	0.91	0.94	0.96	0.98	1.00																														
	2300				0.33	0.40	0.47	0.53	0.59	0.64	0.69	0.73	0.77	0.81	0.84	0.87	0.90	0.93	0.95	0.97	0.99																														
	2200					0.39	0.46	0.52	0.58	0.63	0.68	0.72	0.76	0.79	0.83	0.86	0.89	0.91	0.94	0.96	0.98	1.00																													
	2100					0.38	0.44	0.50	0.56	0.61	0.66	0.70	0.74	0.78	0.81	0.84	0.87	0.90	0.92	0.94	0.96	0.98	1.00																												
	2000					0.37	0.43	0.49	0.54	0.60	0.64	0.69	0.73	0.77	0.80	0.83	0.86	0.88	0.91	0.93	0.95	0.97	0.99	1.00																											
	1900					0.35	0.41	0.47	0.53	0.58	0.63	0.67	0.71	0.75	0.78	0.81	0.84	0.87	0.89	0.91	0.94	0.96	0.97	0.99																											
	1800					0.34	0.40	0.46	0.51	0.56	0.61	0.65	0.69	0.73	0.76	0.79	0.82	0.85	0.88	0.90	0.92	0.94	0.96	0.98	1.00																										
	1700					0.38	0.44	0.49	0.54	0.59	0.64	0.68	0.72	0.76	0.79	0.82	0.85	0.88	0.90	0.92	0.94	0.96	0.98	1.00																											
	1600						0.42	0.47	0.52	0.57	0.61	0.65	0.69	0.73	0.76	0.79	0.82	0.85	0.88	0.90	0.92	0.94	0.96	0.98	1.00																										
	1500						0.45	0.50	0.55	0.59	0.63	0.67	0.70	0.74	0.77	0.80	0.83	0.86	0.88	0.91	0.93	0.95	0.97	0.99																											
	1400							0.48	0.52	0.57	0.61	0.64	0.68	0.72	0.75	0.78	0.81	0.84	0.86	0.88	0.90	0.92	0.94	0.96	0.98	1.00																									
	1300								0.46	0.50	0.54	0.58	0.62	0.65	0.68	0.71	0.74	0.77	0.79	0.82	0.84	0.86	0.88	0.90	0.92	0.93	0.95	0.96	0.98	0.99																					
	1200									0.52	0.55	0.59	0.62	0.66	0.69	0.72	0.74	0.77	0.79	0.81	0.84	0.86	0.87	0.89	0.91	0.93	0.94	0.95	0.97																						
	1100										0.49	0.53	0.56	0.60	0.63	0.66	0.69	0.71	0.74	0.76	0.79	0.81	0.83	0.85	0.87	0.88	0.90	0.91	0.93	0.94																					
1000										0.46	0.50	0.53	0.56	0.59	0.63	0.65	0.68	0.71	0.73	0.76	0.78	0.80	0.82	0.83	0.85	0.87	0.89	0.90	0.92																						
900										0.43	0.46	0.50	0.53	0.56	0.59	0.62	0.64	0.67	0.69	0.72	0.74	0.76	0.78	0.80	0.82	0.84	0.85	0.87	0.88																						
800										0.39	0.43	0.46	0.49	0.52	0.55	0.58	0.60	0.63	0.65	0.68	0.70	0.72	0.74	0.76	0.78	0.80	0.81	0.83	0.85																						
700											0.39	0.42	0.45	0.48	0.51	0.53	0.56	0.59	0.61	0.63	0.66	0.68	0.70	0.72	0.74	0.75	0.77	0.79	0.80																						
600												0.38	0.41	0.43	0.46	0.49	0.51	0.53	0.56	0.58	0.60	0.62	0.64	0.66	0.68	0.70	0.72	0.74	0.75																						
500													0.33	0.36	0.38	0.41	0.43	0.45	0.48	0.50	0.52	0.54	0.56	0.58	0.60	0.62	0.64	0.66	0.67	0.69																					
400														0.30	0.32	0.35	0.37	0.39	0.41	0.43	0.45	0.47	0.49	0.51	0.53	0.55	0.56	0.58	0.60	0.61																					
300															0.24	0.26	0.28	0.30	0.31	0.33	0.35	0.37	0.39	0.40	0.42	0.44	0.46	0.47	0.49	0.50	0.52																				
200																0.20	0.21	0.23	0.24	0.26	0.27	0.29	0.30	0.31	0.33	0.34	0.36	0.37	0.38	0.40																					
100																	0.11	0.12	0.12	0.13	0.14	0.15	0.16	0.17	0.18	0.19	0.20	0.20	0.21	0.22	0.23																				

		上層樹高(m)																																					
		7	8	9	10	11	12	13	14	15	16	17	18	19	20	21	22	23	24	25	26	27	28	29	30	31													
地位	1等地 (地位指数で25.6m程度)	10	10	11	12	14	15	16	17	18	20	21	23	25	27	29	31	34	37	40	45	50	57	68	91	100以上													
	1~2の中間 (地位指数で22.4m程度)	10	11	13	14	15	16	18	19	21	23	25	27	29	32	35	39	44	49	57	70	100以上																	
	2等地 (地位指数で19.2m程度)	11	13	14	16	17	19	21	23	25	27	30	34	38	42	49	57	73	100以上																				

※↑ 枠内の数字は、その樹高に到達する林齢のこと 1~3等地で変わる

# 7 林分密度管理図

(2) ヒノキ林の収量比数Ryによる管理表

		上層樹高 m																									
		数字は収量比数(Ry)																									
		1	2	3	4	5	6	7	8	9	10	11	12	13	14	15	16	17	18	19	20	21	22	23	24	25	26
立木密度	3000	0.02	0.07	0.14	0.22	0.32	0.41	0.50	0.58	0.66	0.72	0.78	0.84	0.88	0.92	0.96	0.99										
	2900	0.02	0.06	0.13	0.21	0.31	0.40	0.49	0.57	0.65	0.71	0.77	0.83	0.87	0.91	0.95	0.98										
	2800	0.02	0.06	0.13	0.21	0.30	0.39	0.48	0.56	0.63	0.70	0.76	0.81	0.86	0.90	0.94	0.97	1.00									
	2700	0.02	0.06	0.13	0.21	0.29	0.38	0.47	0.55	0.62	0.69	0.75	0.80	0.85	0.89	0.93	0.96	0.99									
	2600	0.02	0.06	0.12	0.20	0.28	0.37	0.46	0.54	0.61	0.68	0.74	0.79	0.84	0.88	0.92	0.95	0.98									
	2500	0.01	0.06	0.12	0.19	0.28	0.36	0.44	0.52	0.60	0.68	0.74	0.78	0.83	0.87	0.91	0.94	0.97	1.00								
	2400	0.01	0.05	0.11	0.19	0.27	0.35	0.43	0.51	0.58	0.65	0.71	0.77	0.82	0.86	0.90	0.93	0.96	0.99								
	2300	0.01	0.05	0.11	0.18	0.26	0.34	0.42	0.50	0.57	0.64	0.70	0.75	0.80	0.85	0.89	0.92	0.95	0.98								
	2200	0.01	0.05	0.10	0.17	0.25	0.33	0.41	0.48	0.56	0.62	0.68	0.74	0.79	0.83	0.87	0.91	0.94	0.97	0.99							
	2100	0.01	0.05	0.10	0.17	0.24	0.32	0.39	0.47	0.54	0.61	0.67	0.72	0.77	0.82	0.86	0.90	0.93	0.96	0.98							
	2000	0.01	0.04	0.10	0.16	0.23	0.31	0.38	0.46	0.53	0.59	0.65	0.71	0.76	0.80	0.84	0.88	0.91	0.94	0.97	1.00						
	1900	0.01	0.04	0.10	0.15	0.22	0.29	0.37	0.44	0.51	0.58	0.64	0.69	0.74	0.79	0.83	0.87	0.90	0.93	0.96	0.99						
	1800	0.01	0.04	0.10	0.15	0.21	0.28	0.35	0.42	0.49	0.56	0.62	0.67	0.72	0.77	0.81	0.85	0.89	0.92	0.94	0.97	0.99					
	1700	0.01	0.04	0.10	0.15	0.21	0.27	0.34	0.41	0.48	0.55	0.60	0.65	0.71	0.75	0.79	0.83	0.87	0.90	0.93	0.96	0.98					
	1600	0.01	0.04	0.10	0.15	0.21	0.26	0.32	0.39	0.46	0.52	0.58	0.63	0.69	0.73	0.78	0.82	0.85	0.88	0.91	0.94	0.96	0.99				
	1500	0.01	0.04	0.10	0.15	0.21	0.24	0.31	0.37	0.44	0.50	0.56	0.61	0.66	0.70	0.74	0.78	0.81	0.84	0.88	0.90	0.92	0.95	0.97	0.99		
	1400	0.01	0.04	0.10	0.15	0.21	0.29	0.36	0.42	0.48	0.54	0.59	0.64	0.69	0.73	0.77	0.81	0.84	0.88	0.90	0.92	0.95	0.97	0.99			
	1300	0.01	0.04	0.10	0.15	0.21	0.28	0.34	0.40	0.46	0.51	0.57	0.62	0.67	0.71	0.75	0.79	0.82	0.85	0.88	0.91	0.93	0.96	0.98	1.00		
	1200	0.01	0.04	0.10	0.15	0.21	0.26	0.32	0.38	0.43	0.49	0.54	0.59	0.64	0.68	0.72	0.76	0.80	0.83	0.86	0.89	0.91	0.94	0.96	0.98	1.00	
	1100	0.01	0.04	0.10	0.15	0.21	0.28	0.34	0.40	0.46	0.51	0.56	0.61	0.66	0.70	0.74	0.78	0.81	0.84	0.88	0.90	0.92	0.95	0.97	0.99		
1000	0.01	0.04	0.10	0.15	0.21	0.28	0.33	0.38	0.43	0.49	0.53	0.58	0.62	0.66	0.70	0.74	0.77	0.80	0.83	0.86	0.89	0.91	0.93	0.95			
900	0.01	0.04	0.10	0.15	0.21	0.28	0.35	0.40	0.45	0.50	0.55	0.59	0.63	0.67	0.71	0.74	0.77	0.80	0.83	0.86	0.88	0.90	0.92				
800	0.01	0.04	0.10	0.15	0.21	0.28	0.32	0.37	0.42	0.47	0.51	0.55	0.59	0.63	0.67	0.70	0.73	0.76	0.79	0.82	0.85	0.87	0.89				
700	0.01	0.04	0.10	0.15	0.21	0.28	0.34	0.38	0.43	0.47	0.51	0.55	0.59	0.62	0.66	0.69	0.72	0.75	0.78	0.81	0.83	0.85	0.87	0.89			
600	0.01	0.04	0.10	0.15	0.21	0.28	0.30	0.34	0.38	0.42	0.46	0.50	0.54	0.57	0.61	0.64	0.67	0.70	0.73	0.76	0.78	0.81	0.83	0.85			
500	0.01	0.04	0.10	0.15	0.21	0.28	0.37	0.41	0.45	0.48	0.52	0.55	0.58	0.61	0.64	0.67	0.70	0.73	0.76	0.78	0.81	0.83	0.85	0.87	0.89		
400	0.01	0.04	0.10	0.15	0.21	0.28	0.32	0.35	0.38	0.42	0.45	0.48	0.51	0.54	0.57	0.60	0.62	0.65	0.68	0.71	0.73	0.76	0.78	0.81	0.83	0.85	
300	0.01	0.04	0.10	0.15	0.21	0.28	0.37	0.40	0.42	0.45	0.48	0.51	0.54	0.57	0.60	0.62	0.65	0.68	0.71	0.73	0.76	0.78	0.81	0.83	0.85		
200	0.01	0.04	0.10	0.15	0.21	0.28	0.37	0.40	0.42	0.45	0.48	0.51	0.54	0.57	0.60	0.62	0.65	0.68	0.71	0.73	0.76	0.78	0.81	0.83	0.85		
100	0.01	0.04	0.10	0.15	0.21	0.28	0.37	0.40	0.42	0.45	0.48	0.51	0.54	0.57	0.60	0.62	0.65	0.68	0.71	0.73	0.76	0.78	0.81	0.83	0.85		

赤いエリアは収量比数Ryが0.80を超える林分で、肥大生長に影響するほか、冠雪害を受けやすいため、収穫直前以外の管理では白いエリアになるように管理する。

保育間伐のエリア  
収入間伐・主伐のエリア

白いエリアは、赤いラインから離れるほど、それぞれの上層樹高に対して本数が少なく、材積の収穫量が小さくなる。

表の数字は、混み合い度の指標で収量比数(RY)を表示している。最多密度(ある樹高での上限の本数密度)を1としたときの相対的な混み具合を示す。

		上層樹高(m)																			
		7	8	9	10	11	12	13	14	15	16	17	18	19	20	21	22	23	24	25	26
地位	1等地 (地位指数で20.5程度)	10	11	12	14	15	17	19	21	23	25	28	30	33	37	41	46	53	61	75	100以上
	1~2の中間 (地位指数で18.5程度)	11	12	14	16	17	19	22	24	27	30	33	37	42	48	55	67	89	100以上		
	2等地 (地位指数で16.4程度)	12	14	16	18	20	23	26	29	33	37	43	50	59	76	100以上					林齢(年)

※↑枠内の数字は、その樹高に到達する林齢のこと 1~3等地で変わる

## 8 主伐上限量の目安

### (1)主伐上限量の目安

第1表 主伐(皆伐)上限量の目安(千 $m^3$ )

主伐(皆伐)上限量の目安(千 $m^3$ )	
スギ	10.0
ヒノキ	35.5
総計	45.6

### (2)再造林率に応じた持続的伐採可能量

第2表 再造林率に応じた持続的伐採可能量(年間)

再造林率(%)	持続的伐採可能量(千 $m^3$ )	間伐立木材積(千 $m^3$ )	合計(千 $m^3$ )
100	45.6	6.6	52.2
90	41.0		47.6
80	36.4		43.0
70	31.9		38.5
60	27.3		33.9
50	22.8		29.4
40	18.2		24.8
30	13.7		20.3
20	9.1		15.7
10	4.6		11.2