

広島県障害者自立支援協議会
「就労支援部会」
令和 7 年度報告

令和 8 年 3 月

もくじ

はじめに	2
第1 広島県工賃向上に向けた取組（第5期）における取組状況等について	3
第2 令和6年度平均工賃・賃金の状況について	7
第3 障害者就業・生活支援センターの運営状況について	18
第4 就労継続支援A型事業所について	20
令和7年度広島県障害者自立支援協議会就労支援部会 委員名簿	22

はじめに

本報告書は、広島県障害者自立支援協議会の専門部会である「就労支援部会」（以下「部会」という。）における令和7年度の検討結果を報告書として取りまとめたものである。

部会への付託事項は、次の2項目である。

- 1 就労支援体制の整備に係ること。
- 2 福祉的就労の場における工賃向上に係ること。

◆部会開催状況

開催日程	主な議題
第1回 令和7年11月25日	【報告事項】 (1) 広島県工賃向上に向けた取組（第5期）における取組状況等について (2) 令和6年度平均工賃・賃金の状況について (3) 障害者就業・生活支援センターの運営状況について (4) 就労継続支援A型事業所について
第2回（書面開催） 令和8年2月24日	令和7年度就労支援部会報告書について

広島県工賃向上に向けた取組（第5期）における県の取組方策の実施状況等について

資料1

Plan (P)		Do (D)													
取組	具体的方策	実施状況(令和6年度～令和8年1月)													
(1) 販路拡大	<p>・ 毎年度、優先調達方針を策定し、県庁内及び市町等における優先調達制度の周知徹底や執行体制を確立し、優先調達実績額を増額します。</p> <p>・ 市町及び地方独立行政法人に対して、目標達成に向けた好事例の紹介や必要な助言を行い、制度の活用を促進します。</p> <p>・ 事業所が提供可能な製品やサービスの情報を収集し、県ホームページ等で情報発信を行うとともに、企業等に対しても理解を求め、発注拡大に取り組みます。</p>	<p>○ 県内事業所における受注可能業務の情報を収集しホームページへ掲載した。</p> <p>○ 県庁内の出納員研修において、優先調達の概要を説明し、制度を周知</p> <p>○ 優先調達方針を策定し、県庁内全部署に通知するとともに、受注可能業務などを周知し、発注を促進</p> <p>【広島県における調達目標額及び実績額】</p> <table border="1"> <thead> <tr> <th>年度</th> <th>調達目標額</th> <th>調達実績額</th> </tr> </thead> <tbody> <tr> <td>令和5年度</td> <td>46,000千円</td> <td>33,346千円</td> </tr> <tr> <td>令和6年度</td> <td>39,500千円</td> <td>30,039千円</td> </tr> <tr> <td>令和7年度</td> <td>40,600千円</td> <td>毎年翌年度7月頃判明</td> </tr> </tbody> </table>	年度	調達目標額	調達実績額	令和5年度	46,000千円	33,346千円	令和6年度	39,500千円	30,039千円	令和7年度	40,600千円	毎年翌年度7月頃判明	
年度	調達目標額	調達実績額													
令和5年度	46,000千円	33,346千円													
令和6年度	39,500千円	30,039千円													
令和7年度	40,600千円	毎年翌年度7月頃判明													
県や企業等との連携による販売機会や就労の場の確保	<p>・ 県各部署や関係機関等に対し、販売会の実施や各種イベントへの事業所の出展等について積極的に働きかけます。</p> <p>・ 県庁舎等を活用した定期販売会を継続的に実施するとともに、他の県庁舎や市町庁舎等での販売機会の提供についても働きかけます。</p> <p>・ 県包括連携協定締結企業やあいサポート企業・団体、社会課題の解決(SDGs)や社会貢献活動(CSR)に取り組み企業等に対し、事業所製品の活用や共同での商品開発等についての提案や協力を依頼します。</p>	<p>○ 県関係事業のイベント等へのふれ愛プラザの出展・参加</p> <ul style="list-style-type: none"> ・ カープ球団市合同応援デー (R7. 7. 17 出展済) ・ ひろしまフードフェスティバル (R7. 10. 25, 26 出展済) ・ 宝くじ&ふれあいプラザ庁内販売会 (R7. 12. 3 出展済) ・ ヒューマンファンフェスタ出展 (R7. 12. 6 出展済) ・ 手話言語&情報コミュニケーション条例制定記念イベント (R7. 12. 23 出展済) <p>○ 県庁舎での定期販売会の実施 (毎月第3木曜日)</p> <p>○ あいサポート運動企業での定期販売会の実施</p> <p>○ コンビニやスーパー等での常設販売を継続的に実施</p> <p>○ 共同受注窓口 (委託先：広島県就労振興センター)</p> <p>営業コーナーネーター等の配置による体制強化</p> <p>共同受注窓口が各市町の自立支援協議会に出席し、事業説明や事例紹介等を実施</p> <p>【受注実績】 (広島県就労振興センター)</p> <ul style="list-style-type: none"> ・ R6年度受注実績：27,672千円 ・ R7年度受注実績 (12月末)：20,250千円 (前年比0.979) <p>○ ふれ愛プラザ</p> <p>各種イベントや販売会への積極的な出展、季節商品の雑貨商品の販売強化、オンラインショップの効率的な運用により、新たな顧客との接点づくり及び販路拡大に取り組んでいる。</p> <p>また、ふれ愛プラザでの事業所利用者の就労体験実習の受入</p> <p>【ふれ愛プラザ売上実績】</p> <ul style="list-style-type: none"> ・ R6年度売上実績：39,745千円 ・ R7年度売上実績 (1月末)：29,647千円 (前年比0.909) 													
共同受注窓口・ふれ愛プラザの活用による受注の拡大	<p>・ 共同受注窓口には営業コーナーネーター等を配置し、営業活動や企業等と連携した製品開発や販売会を企画するなど、受注の拡大に取り組みます。</p> <p>・ 単独での販売が難しい小規模事業所での製品なども複数事業所が相互に連携して販売しつなげるための仕組みを検討します。</p> <p>・ 官公庁、企業等からの受注のマネジメント能力の向上のための助言等の支援を行います。</p> <p>・ アンテナショップ「ふれ愛プラザ」において、県内事業所製品の販売や、消費者ニーズに対応した商品ラインナップの企画開発、イベント出展、オンライン販売など、事業所製品の販売拠点としての機能を充実します。</p>														

広島県工賃向上に向けた取組（第5期）における県の取組方策の実施状況等について

資料1

Plan (P)		Do (D)	
取組	具体的方策	実施状況（令和6年度～令和8年1月）	
(2) 収益の向上	<p>事業所製品開発の企画開発・販売力の向上</p> <p>・事業所に対し、商品企画、営業戦略、マーケティング、広報戦略等の専門家を派遣し、企画開発や販売力の向上を図ります。</p> <p>・工賃向上スキルアップ研修や個別面談等を実施し、事業所の管理者や職員の工賃向上に対する意識向上を図ります。</p> <p>・県内事業所での取組成果や他県事例を情報共有するための事例報告会を開催します。</p>	<p>○専門アドバイザーを派遣（訪問・オンライン実施）するとともに、事前研修及び成果発表会を実施し、工賃向上の基礎知識の習得及び課題解決事例の共有により、県内全体での波及促進に努めた。</p> <p>R6年度：事前研修（10月） 16事業所 派遣（12～2月） 3事業所 →オンライン2回、現地訪問1回の計3回実施 成果報告会（3月17日実施）</p> <p>R7年度：事前研修（10月） 15事業所 派遣（12～2月） 3事業所 →オンライン2回、現地訪問1回の計3回実施 成果報告会（2月24日実施予定）</p>	
農福連携による障害者の就労促進	<p>・農業専門家の事業所への派遣による農業技術指導・助言や、農業体験会などを通じ、農業分野への参入や、農産物の6次産業化（生産・加工・販売）に取り組む事業所を支援します。</p> <p>・農業分野における担い手不足と障害のある方の就労機会を創出するため、市町や農業団体と連携し農業生産者や事業所のニーズの掘り起こしを行い、農作業の施設外就労のマッチングを支援します。</p> <p>・農業分野における先進事例や県内の取組などの情報を共有するため、農業生産者、事業所、市町等の関係機関へのセミナー等を実施します。</p> <p>・農福連携の取組を支援するための専門人材を確保するため、研修の企画運営の実施体制を検討します。</p>	<p>○農業専門家等の派遣</p> <p>・R6年度実績：20事業所へ延べ93回派遣 ・R7年度（R8.1月末時点）：12事業所へ延べ74回派遣</p> <p>※リモートでの指導・助言を含む。</p> <p>○農業分野での施設外就労のマッチング支援</p> <p>令和4年度の農福連携に関するアンケート調査等を基に、R5年度から各市町の農業者・障害者事業所双方のニーズの掘り起こしを行っており、これまでに三次市、安芸高田市、庄原市、廿日市市、三原市、福山市において、施設外就労に係る個別ヒアリング及びマッチング支援を実施している。</p> <p>・R6年度実績：10農業生産者・19福祉事業所（延べ数） 今年度は、呉市、尾道市において支援を行うこととし、市町ヒアリングの後、福祉事業所へのヒアリングを行った。（呉市22事業所、尾道市13事業所）9月以降は農業者側へヒアリングを実施（呉市7経営体、尾道市6経営体）し、現在、農作業説明会、お話し就労等を行い、マッチングに向けた支援を進めている。</p> <p>また追加で熊野町でも支援を行うため、町の会議で説明を行うこととしている。</p> <p>○農福連携推進セミナー等の開催</p> <p>・R6年度実績 2月6日（木）（会場及びWebで開催）参加者 73名 ・R7年度 2月25日（木）廿日市市さくらびらびらで開催予定</p>	

資料1

広島県工賃向上に向けた取組（第5期）における県の取組方策の実施状況等について

Plan (P)		Do (D)																
取組	具体的方策	実施状況（令和6年度～令和8年1月）																
		<p>(石川県の社会福祉法人佛子園の講演、農福コンソーシアムひろしま等との連携、農作物等の物販などを企画)</p> <p>○相談対応（農福連携に係る電話相談等）</p> <ul style="list-style-type: none"> ・R6年度実績 23件 ・R7年度 (R8.1月末現在) 22件 																
工賃向上に向けたICT機器等の導入支援	<p>・利用者の生産能力の向上や従事可能な業務の拡充などを図り、利用者が働きやすい職場環境の整備を推進するため、利用者の障害特性に配慮したICT機器等の導入を支援します。</p>	<p>○広島県障害福祉サービス事業所等デジタル技術導入支援事業において、事業所の導入経費の一部を補助</p> <table border="1"> <thead> <tr> <th>年度</th> <th>事業名</th> <th>件数</th> <th>備考</th> </tr> </thead> <tbody> <tr> <td>令和6年度当初</td> <td>就労系障害福祉サービスにおけるICT機器等導入支援事業</td> <td>3事業所</td> <td>完了済み</td> </tr> <tr> <td>令和6年度補正</td> <td>障害者就労施設における生産活動の効率化に資するICT機器等の導入支援事業</td> <td>1事業所</td> <td>完了済み</td> </tr> <tr> <td>令和7年度当初</td> <td></td> <td>6事業所</td> <td>交付決定</td> </tr> </tbody> </table>	年度	事業名	件数	備考	令和6年度当初	就労系障害福祉サービスにおけるICT機器等導入支援事業	3事業所	完了済み	令和6年度補正	障害者就労施設における生産活動の効率化に資するICT機器等の導入支援事業	1事業所	完了済み	令和7年度当初		6事業所	交付決定
年度	事業名	件数	備考															
令和6年度当初	就労系障害福祉サービスにおけるICT機器等導入支援事業	3事業所	完了済み															
令和6年度補正	障害者就労施設における生産活動の効率化に資するICT機器等の導入支援事業	1事業所	完了済み															
令和7年度当初		6事業所	交付決定															
(3)認知度の向上	<p>事業所相互や地域との連携による事業所製品の認知度及び品質・商品力の向上</p>	<p>○キャンペーンの実施</p> <ul style="list-style-type: none"> ・「@とひろしま！マルシェ」を企画し、市町と事業所の連携・協力により、県内市町庁舎等での販売会を実施。県内で統一した名称と広告（チラシ、ポスター）を活用すること、認知度の向上を図った。 <p>【R6年度】</p> <ul style="list-style-type: none"> ・参加市町：22市町、期間売上額：169万円 ・広告物にカーブキヤクターを起用し、当日購入者へノベルティを配布して集客・販売促進を実施 <p>【R7年度】</p> <ul style="list-style-type: none"> ・23全市町参加。期間売上額：249万円 ・広告物にカーブキヤクターを起用し、当日購入者へノベルティを配布して集客・販売促進を実施。 <p>○商談会の実施</p> <ul style="list-style-type: none"> ・福祉就労施設へ業務を発注したい企業と事業所のマッチングを行うための商談会を実施) 																

資料1

広島県工賃向上に向けた取組（第5期）における県の取組方策の実施状況等について

Plan (P)		Do (D)	
具体的方策		実施状況（令和6年度～令和8年1月）	
取組		<p>【R6年度】</p> <ul style="list-style-type: none"> ・R7.3.14開催 参加企業数：7企業 <p>【R7年度】</p> <ul style="list-style-type: none"> ・R8.2.20開催予定 参加企業数：8企業 	
共同受注窓口・ふれ愛ブラザとの連携	<p>・ふれ愛ブラザで販売している事業所製品について、ホームページやSNS、各種キャンペーン、イベント出展などを活用し、事業所製品のPRを積極的に行います。</p>	<p>○ふれ愛ブラザにおいてHPやSNS等（フェイスブック、インスタグラム、LINE）を活用して、製品情報やキャンペーンについて定期的に発信。SNSについては、投稿リーチ等の実績も見ながら、掲載内容を工夫した。</p> <p>【フォローワー実績】 R8.1月末時点</p> <ul style="list-style-type: none"> ・フェイスブック：865人 ・インスタグラム：1,812人 ・LINE：2,485人 <p>○県実施のイベントのほか、企業等への定期販売会や各種大会への販売出展を実施</p> <p>【売上実績】</p> <p>R6年度：定期販売 4,686千円 イベント販売 3,205千円</p> <p>R7年度(R8.1月末現在)</p> <p>定期販売 4,106千円 前年比 (1.039) イベント販売 2,108千円 前年比 (0.789)</p>	
県の広報媒体の活用と他部署との連携	<p>・県の関係部署と連携し、県のホームページ、SNS、各種広報企画、県主催イベントなどで事業所製品を積極的に紹介し、事業所製品の認知度向上に取り組みます。</p> <p>・事業所製品やふれ愛ブラザの認知度を調査・分析し、事業所製品のブランド力の向上や販路拡大につなげます。</p>	<p>○県HPやSNSを活用するとともに、委託先の広島県就労振興センターと連携し、プレスリリース等積極的なメディアアリレーションにより各種事業の実施等を情報発信</p> <p>○県事業の実施内容を県HPに掲載し、積極的に情報発信</p> <p>○事業所製品の認知度調査の実施</p> <p>【R6年度】</p> <ul style="list-style-type: none"> ・職員アンケート (R6.10実施) ・一般向けオンライン調査 (R7.3実施) <p>【R7年度】</p> <ul style="list-style-type: none"> ・一般向けオンライン調査 (R8.3実施予定) 	

令和6年度平均工賃の状況

別紙2-1

～「事業所工賃向上計画 令和6年度実績報告」より（回答数417事業所/対象数432事業所）～

【事業所工賃向上計画の提出】

広島県工賃向上に向けた取組（第5期）（令和6年9月策定）に基づき、就労継続支援B型事業所は、令和6年度から令和8年度までの3年間の事業所工賃向上計画を作成し県に提出している。
 なお、令和6年3月に国の基本的な指針が改正され、令和5年度の平均工賃月額額の算出方法が変更となったため、これまでの平均工賃月額よりも大幅に増加している。

【工賃実績の公表】

各事業所の工賃実績は、厚生労働省が全国の実績を掲載後、県のホームページに掲載する。

1 平均工賃（月額）の推移〔平成26年度～令和6年度〕

○ 全国平均との比較

- 平成18年度以降、広島県の平均工賃（月額）は、常に全国平均を上回っている。

（単位：円）

区分	H26	H27	H28	H29	H30	R1	R2	R3	R4	R5	R6
広島県(A)	15,644	15,939	15,892	16,038	16,754	17,168	16,779	17,412	18,005	24,489	25,889
全国平均(B)	14,838	15,033	15,295	15,603	16,118	16,369	15,776	16,507	17,031	23,053	24,141
A-B	806	906	597	435	636	799	1,003	905	974	1,436	1,748

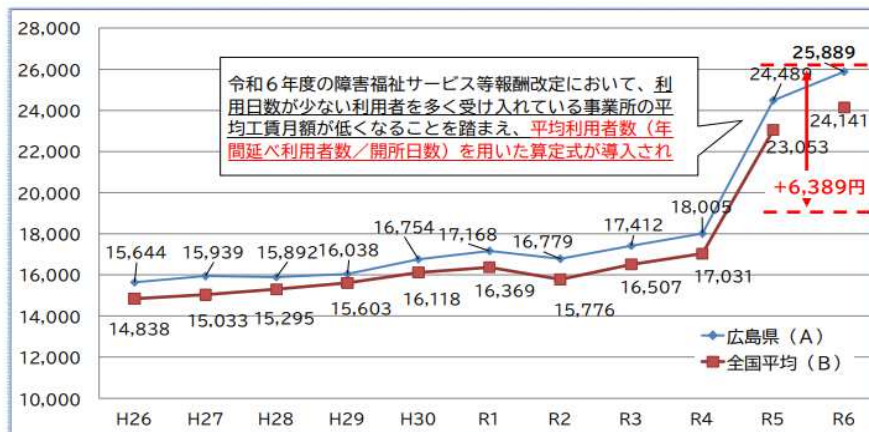
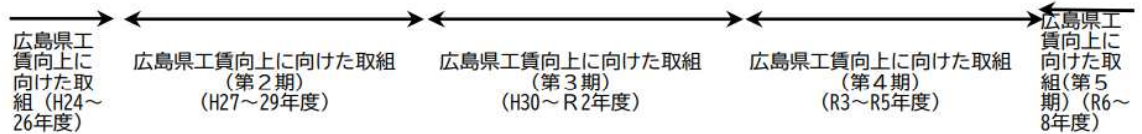

《全国順位 令和6年度》 （全国平均 24,141円）

- 1位 徳島県 30,231円
- 2位 福井県 30,022円
- 3位 島根県 29,304円
- ...
- 16位 広島県 25,889円
- ...
- 45位 秋田県 20,221円
- 46位 大阪府 19,747円
- 47位 山形県 19,621円

（参考）

平成25年度 広島県15位

○ 県目標工賃との比較

区分		R4	R5	R6
月額	目標工賃(A)	17,600円	18,100円	25,000円
	実績(B)	18,005円	24,489円	25,889円
	B-A	405円	6,389円	889円
時間額	目標工賃(C)	270円	280円	
	実績(D)	271円	286円	
	D-C	1円	6円	

※令和5年度以降は算定式が変更されているため、大きく増加

《県目標工賃の算出方法》

○ 平均工賃（月額）の設定

平成25年度から令和4年度の最低賃金引き上げ状況が年平均約3%の伸び率であることから、令和6年度以降の目標工賃は、同水準での引き上げを目指し、毎年度3%程度の増加額（年700円）を目標工賃として設定。

○ 令和6年度以降は平均工賃（時間額）の目標工賃の設定は行っていない

2 法人別平均工賃

- 社会福祉法人が153事業所、株式会社等が163事業所となっている。
- 月額、NPO法人が最も高く26,677円、次いで医療法人が24,912円となっている。



※令和6年度以降は平均工賃（時間額）の集計を行っていない

3 利用定員別平均工賃

- 20～29人が281事業所で最も多く、次いで10～19人が81事業所となっている。
- 月額は、30～39人規模の事業所が最も高く30,907円、次いで40～49人規模の事業所が26,126円となっている。

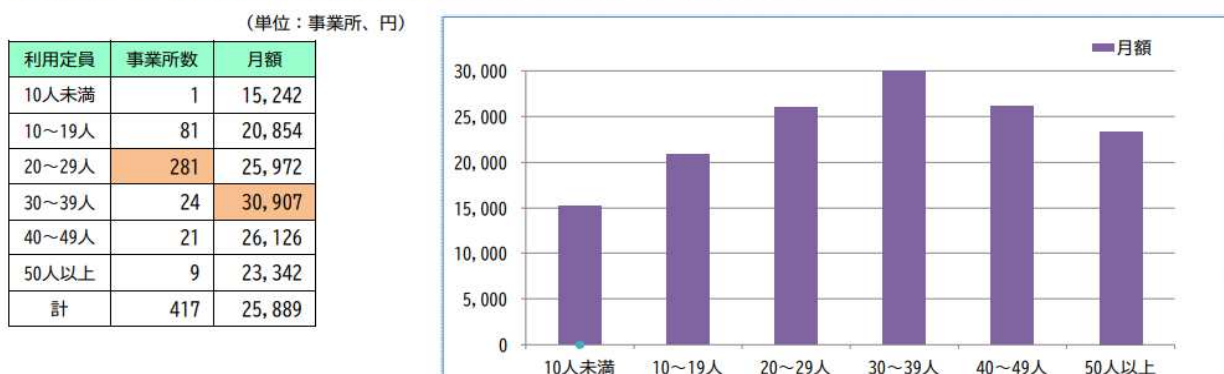

4 利用者の状況 (障害区分)

- 精神障害者が4,792人と最も多く、次いで知的障害者が3,875人となっている。

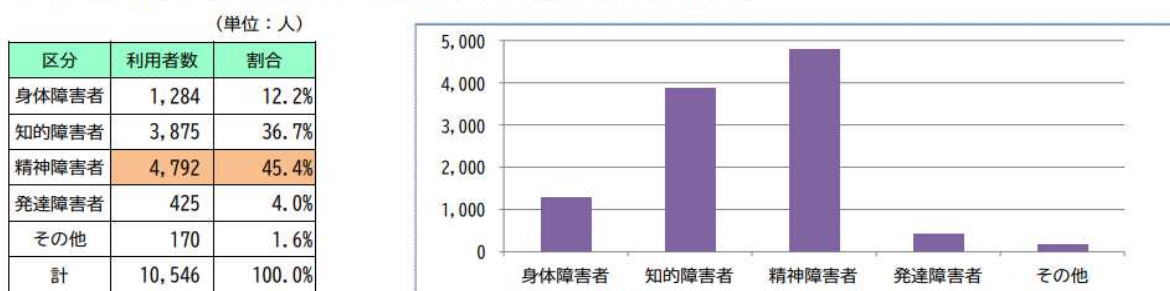

(年齢構成)

- 45～54歳が2,426人と最も多く、次いで25～34歳が1,965人となっている。
- また、65歳以上の利用者も1,306人と約1割となっている。

(単位：人)

区分	利用者数	割合
18歳未満	9	0.1%
18～24歳	1,000	9.5%
25～34歳	1,965	18.6%
35～44歳	1,953	18.5%
45～54歳	2,426	23.0%
55～64歳	1,887	17.9%
65歳以上	1,306	12.4%
計	10,546	100.0%

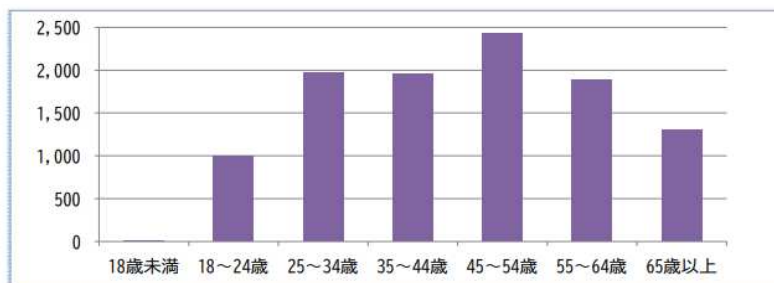

(生活状況)

- 家族と同居が最も多く、6,292人と全体の約6割となっており、次いで独居が2,389人と全体の約2割となっている。

(単位：人)

区分	利用者数	割合
独居	2,389	22.7%
家族と同居	6,292	59.7%
施設入所等	1,865	17.7%
計	10,546	100.0%

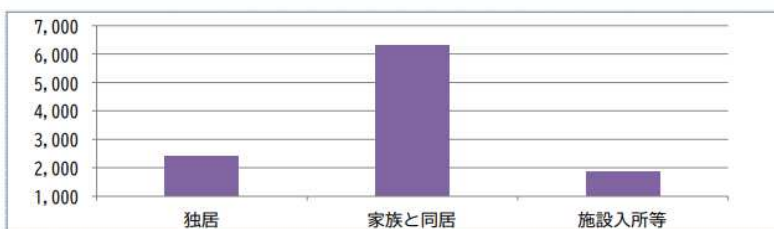

(支援区分)

- 非該当が5,700人と最も多く、次いで区分3が1,677人、区分2が1,309人となっている。

区分	利用者数	割合
区分1	110	1.0%
区分2	1,309	12.4%
区分3	1,677	15.9%
区分4	1,278	12.1%
区分5	360	3.4%
区分6	112	1.1%
非該当	5,700	54.0%
計	10,546	100.0%

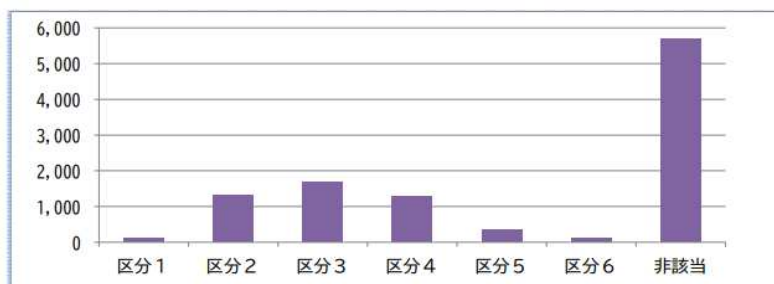

(利用者の満足度)

- 事業所での就労（生産）活動での満足度について利用者にアンケートを実施した結果、表の6項目で「はい」と答えた利用者の割合は75%となっている。
- そのうち、「工賃を貰えることでやりがいを感じている」が79.7%で最も高く、次いで「安心して就労（生産）活動ができている」が78.5%となっている。

(単位：人)

	はい ①	いいえ ②	どちらとも いえない③	合計 ④	満足度 ①/④
就労（生産）活動を続けることで出来ることが増えた	6,409	554	1,694	8,657	74.0%
利用者同士の交流など、仲間との関わりが楽しい	6,016	696	1,942	8,654	69.5%
困ったときに支援を受けることができ、安心して就労（生産）活動ができている	6,790	375	1,488	8,653	78.5%
希望に合わせた就労（生産）活動ができるように対応してもらえる	6,714	424	1,520	8,658	77.5%
就労（生産）活動での個別支援計画の目標達成に向けて取り組むことができている	6,321	491	1,843	8,655	73.0%
就労（生産）活動を通じて工賃を貰えることで、やりがいを感じている	6,900	369	1,387	8,656	79.7%
合計	39,150	2,909	9,874	51,933	75.4%

5 所在市町別平均工賃

○ 月額、府中町が最も高く38,246円、次いで神石高原町が37,550円となっている。

(単位：事業所、円)

所在市町	事業所数							平均工賃 (月額)
	社会福祉法人	(社会福祉法人の うち社会福祉協議会)	医療法人	株式会社等	NPO法人	社団法人等		
広島市	162	26		5	92	26	13	23,255
呉市	32	10		1	10	7	4	24,147
竹原市	6	4		1		1		30,397
三原市	15	10		2	3			24,777
尾道市	26	13		1	6	3	3	34,193
福山市	70	27		1	25	16	1	25,738
府中市	11	7			2	2		21,428
三次市	7	6		1				36,555
庄原市	7	7						22,182
大竹市	2	2	(1)					12,351
東広島市	22	10	(1)		10	2		23,561
廿日市市	21	7			9	4	1	25,424
安芸高田市	10	9			1			36,911
江田島市	4	3	(1)		1			15,390
府中町	5	1			2	1	1	38,246
海田町	5	2			2	1		22,946
熊野町	3			1			2	24,249
坂町	1	1						6,270
安芸太田町	1	1	(1)					24,465
北広島町	3	3						17,500
大崎上島町	2	2						31,155
世羅町	1	1						26,110
神石高原町	1	1						37,550
計	417	153	(4)	13	163	63	25	25,889

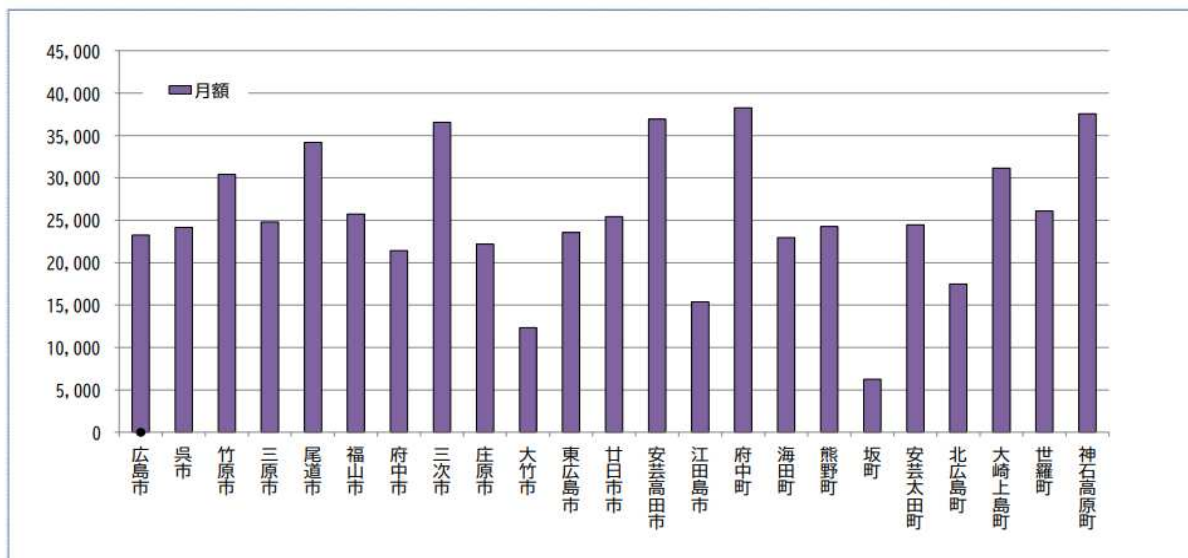

6 障害保健福祉圏域別平均工賃

○ 月額額は尾三圏域が最も高く、月額30,461円となっている。

(単位：事業所、円)

圏域	事業所数	月額
広島	190	25,027
広島西	23	23,663
呉	36	23,164
広島中央	30	25,564
尾三	42	30,461
福山・府中	82	25,368
備北	14	30,360
計	417	25,889

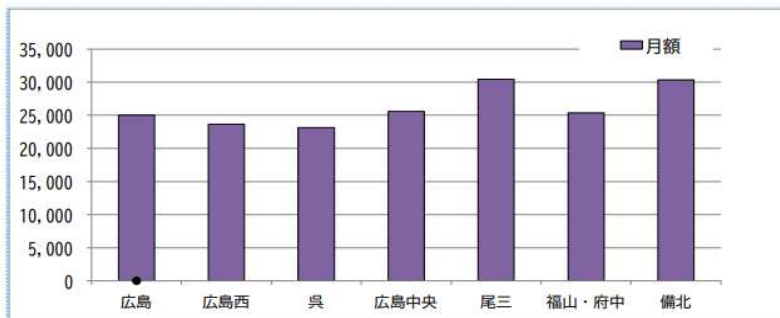

《参考》

圏域	市 町 名
広島	広島市、安芸高田市、府中町、海田町、熊野町、坂町、安芸太田町、北広島町
広島西	大竹市、廿日市市
呉	呉市、江田島市
広島中央	東広島市、竹原市、大崎上島町
尾三	三原市、尾道市、世羅町
福山・府中	福山市、府中市、神石高原町
備北	三次市、庄原市

7 平均工賃（月額）の分布

○ 平均工賃（月額）の分布は、15,000円～19,999円の事業所が最も多く、77事業所となっている。

○ 平均工賃（月額）25,888円以上の事業所は、160事業所で全体の38.4%となっている。

(単位：事業所)

工賃分布	事業所数	事業所数				
		社会福祉法人	医療法人	株式会社等	NPO法人	社団法人等
～4,999円	13	3	1	8		1
～9,999円	28	11		14	1	2
～14,999円	62	20		27	10	5
～19,999円	77	32	4	24	14	3
～24,999円	66	27	1	24	8	6
～29,999円	57	20	3	27	7	
～34,999円	31	9		8	9	5
～39,999円	36	15	3	10	5	3
～44,999円	10	4	1	3	2	
～49,999円	17	5		9	3	
50,000円～	20	7		9	4	
計	417	153	13	163	63	25

【平均工賃25,888円以上の割合】

法人区分	平均以上の報告事業所数	割合
社会福祉法人	56	36.6%
医療法人	6	46.2%
株式会社等	61	37.4%
NPO法人	29	46.0%
社団法人等	8	32.0%
合計	160	38.4%

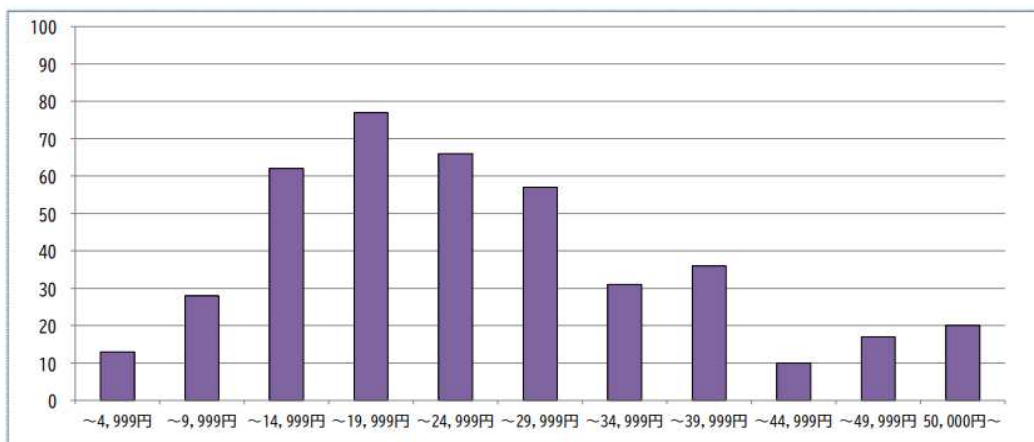

8 就労（生産）活動の状況 （活動の内容）

- 事業所の活動内容で最も多いのは「軽作業」で、次いで「清掃・洗浄・洗車」、「雑貨製造・販売」となっている。
- 各事業所の売上上位3位を集計した結果、「クリーニング」、「軽作業」、「その他」の割合が高かった。

（単位：事業所、千円）

就労（生産）活動分野	事業所数	1位	2位	3位	計	割合
菓子製造・販売	72	141,928	52,267	5,523	199,718	5.9%
パンの製造・販売	40	297,578	17,449	4,850	319,876	9.5%
弁当・惣菜の製造・販売	38	158,586	52,489	1,489	212,564	6.3%
その他の食品の製造・販売	59	168,131	30,626	18,137	216,893	6.4%
農産物の製造・販売	102	112,073	22,901	20,806	155,780	4.6%
雑貨製造・販売	131	71,714	34,621	15,403	121,738	3.6%
レストラン・飲食店	41	106,227	15,062	13,908	135,196	4.0%
印刷	27	67,908	4,913	972	73,793	2.2%
清掃・洗浄・洗車	179	222,451	79,157	28,463	330,071	9.8%
クリーニング	30	414,667	6,617	4,099	425,383	12.6%
リサイクル事業（空き缶・ペットボトル・プラ等）	86	25,636	16,957	5,919	48,512	1.4%
郵便物等の発送（封入・仕分け・発送）	54	5,500	2,078	1,494	9,072	0.3%
軽作業（部品組立・検品・袋詰・シール貼り等）	313	225,911	112,321	70,002	408,235	12.1%
農作業請負（農作業施設外就労）	42	18,755	12,263	11,677	42,695	1.3%
その他施設外就労	110	91,539	45,396	8,990	145,925	4.3%
PC関係（データ入力・WEB・デザイン等）	75	67,952	29,518	5,776	103,246	3.1%
その他	130	252,592	111,806	59,617	424,015	12.6%
		2,449,150	646,439	277,124	3,372,713	100.0%

（その他の活動の主なもの）

福祉用具の消毒作業、自動車整備（車検、整備修理、オイル交換、タイヤ交換など）、屋内用障害スポーツのモルック製作請負、洗剤の製造・除菌水の製造、ウエスの製造販売、青果物の袋詰め作業、ゴミ収集業務、水槽管理・熱帯魚販売、自動販売機管理、アドブルーの製造、イラスト、アバター用キャラクターデザイン、盆灯籠づくり、牡蛎殻通し など

（施設外就労の実施状況）

- 未実施が55%と実施より僅かに高い。

	実施	未実施
施設外就労	188	229
割合	45.1%	54.9%

（在宅就労の実施状況）

- 未実施が85%と在宅就労に取り組む事業所は少ない。

	実施	未実施
在宅就労	62	355
割合	14.9%	85.1%

（農福連携の実施状況）

- 未実施が84%と農福連携に取り組む事業所は少ない

	実施	未実施
農福連携	67	350
割合	16.1%	83.9%

※R5から新規実施した事業所は13事業所

9 就労（生産）活動における課題

- 工賃向上のために解決する課題として、「職員の作業負担増」、「生産性が低下した利用者の増」、「販売（受注）単価が低い」、「販売（受注）先が限定（新規開拓ができていない）」、「作業に入れない利用者の増」と考えている事業所が多い。

項目	事業所数
① 魅力的な商品の開発ができない	94
② 販売（受注）先が限定されている（新規開拓ができていない）	171
③ 商品を作っても売れない	47
④ 販売（受注）単価が低い	209
⑤ 単独受注が難しい（他事業所との繋がりが無い）	32
⑥ 生産性が低下した利用者が増えている	219
⑦ 作業に入れない利用者が増えている	147
⑧ 職員の作業負担が増えている	223
⑨ 職員のスキルが十分ではない	88
⑩ 企業との連携ができていない	76
⑪ その他	45

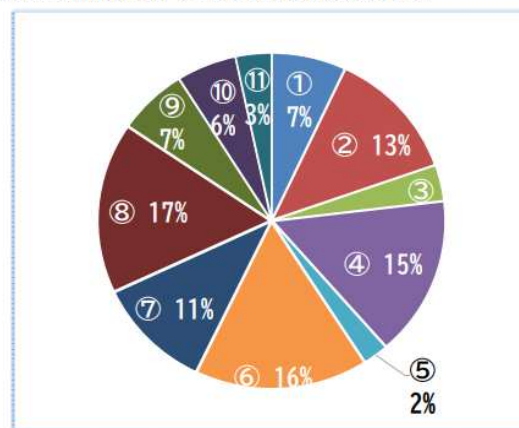

10 工賃向上のために計画している改善策

○ 工賃向上のために計画している改善策として、「作業工程の見直し」、「販路開拓」、「市町・企業、他事業所との連携」、「商品企画力の向上」、「販売力の向上」、「管理者・職員への意識啓発」、「販売価格の見直し」を考えている事業所が多い。

項目	事業所数
① 商品企画力の向上	176
② 販路開拓	233
③ 販売力の向上	159
④ 販売価格の見直し	162
⑤ 他事業所とのネットワークの構築	94
⑥ 作業工程の見直し	251
⑦ 利用者のためのICT機器の導入	33
⑧ 職員の負担軽減のためのICT機器等の導入	41
⑨ 管理者・職員への意識啓発	167
⑩ 市町・企業、他事業所との連携	182
⑪ その他	63

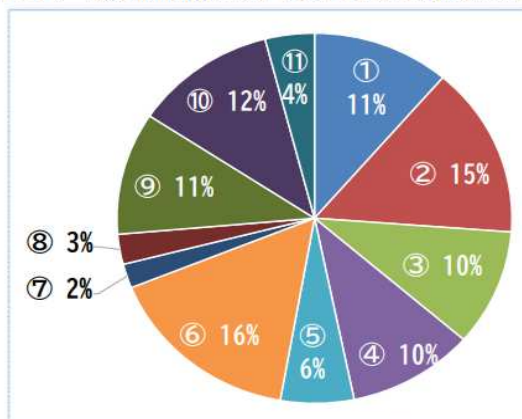

(参考) 過去の平均工賃の推移

○ 平均工賃（月額）の推移

・ 過去（平成28年度、18年度）においても、15,000円未満の事業所は多いが、全体に占める割合は年々減少してきている。

(単位：事業所)

工賃分布	R4	H28	H18
～4,999円	11	23	17
～9,999円	85	74	54
～14,999円	76	65	31
～19,999円	54	40	16
～24,999円	43	31	7
～29,999円	18	14	3
～34,999円	10	10	6
～39,999円	10	5	1
～44,999円	7	3	1
～49,999円	4	0	1
50,000円～	1	2	1
計	319	267	138
15,000円未満の割合	53.9%	60.7%	73.9%

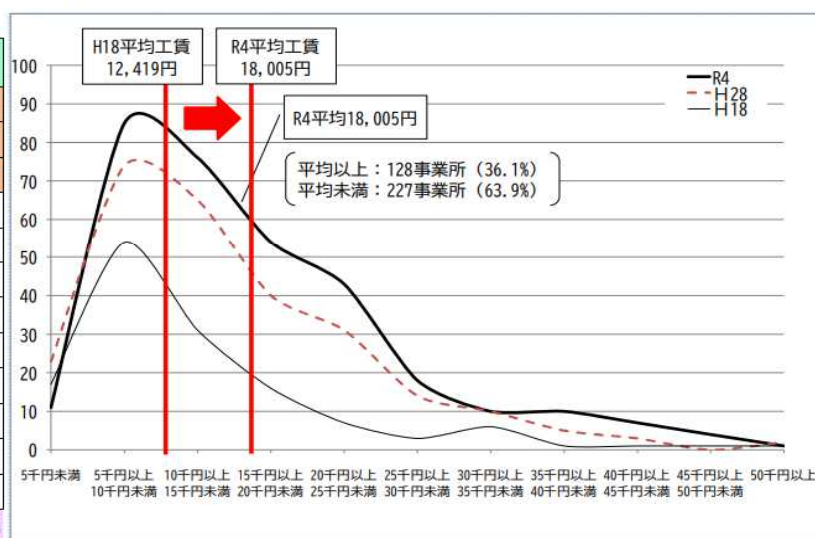

令和6年度平均賃金の状況（就労継続支援A型事業所）

～「令和6年度実績報告」より(回答数89事業所/対象数90事業所)～

1 平均賃金(月額, 時間額)の推移〔平成25年度～令和6年度〕

・平成25年度以降、平成29年度までは平均賃金(月額)は減少し、平成30年度から増加に転じていたが、令和2年度はコロナ禍の影響で減少した。令和3年度はほぼ横ばいで、令和4年度からは増加に転じている。常に全国平均を上回っている。(R6: 全国第2位)

(単位: 円)

区分	H25年度	H26年度	H27年度	H28年度	H29年度	H30年度	R元年度	R2年度	R3年度	R4年度	R5年度	R6年度
広島県(A)	97,971	91,599	86,780	86,595	84,549	93,182	97,547	95,483	95,486	98,059	102,410	107,968
全国平均(B)	69,458	66,412	67,795	70,720	74,085	76,887	78,975	79,625	81,645	83,551	86,752	91,451
A-B	28,513	25,187	18,985	15,875	10,464	16,295	18,572	15,858	13,841	14,508	15,658	16,517

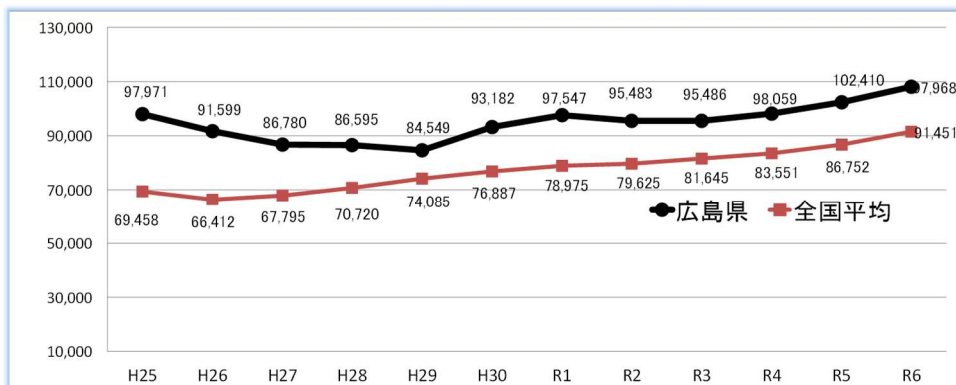

○最低賃金との比較

区分	R3年度	R4年度	R5年度	R6年度	
時間額	最低賃金(A)	899円	930円	970	1,020
	実績(B)	951円	973円	1,014	1,075
	B-A	52円	43円	44	55

《就労継続支援A型事業所》

通常の事業所に雇用されることが困難であり、雇用契約に基づく就労が可能である者に対して、雇用契約の締結等による就労の機会の提供及び生産活動の機会の提供その他の就労に必要な知識及び能力の向上のために必要な訓練等の支援を行う。

2 法人別平均賃金

・社会福祉法人が、月額、時間額とも最も高く、それぞれ133,433円、1,117円となっている。

(単位: 円)

法人種別	事業所数	提出事業所数	月額	時間額
社会福祉協議会	0	0	0	0
社会福祉法人	17	17	133,433	1,117
医療法人	0	0	0	0
株式会社等	51	51	91,366	1,065
NPO法人	7	7	92,906	940
社団法人等	13	12	87,747	970
計	88	87	-	-

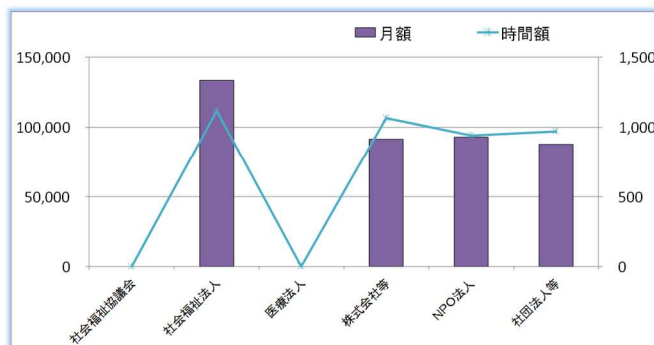

3 利用定員別平均賃金

・51人以上規模の事業所が、月額、時間額とも最も高く、それぞれ206,254円、1,332円となっている。

(単位: 円)

利用定員	事業所数	提出事業所数	月額	時間額
10人以下	21	21	100,589	1,000
11～20人	60	59	92,733	1,072
21～30人	2	2	146,566	1,181
31～40人	4	4	159,024	1,147
41～50人	0	0	0	0
51人以上	1	1	206,254	1,332
計	88	87	-	-

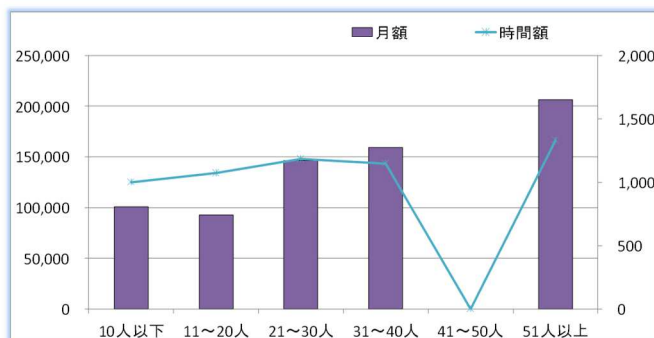

※未提出事業所の定員は不明

4 所在市町別平均賃金

・安芸高田市が、月額、時間額とも最も高く、それぞれ201,800円、1,343円となっている。

(単位:か所、円)

所在市町	事業所数	実績提出事業所数							月額	時間額
		社会福祉協議会	社会福祉法人	医療法人	株式会社等	NPO法人	社団法人等			
広島市	40	39		2		23	4	11	89,118	1,028
呉市	8	8				7	1		80,959	891
竹原市	1	1				1			99,235	1,024
三原市		0								0
尾道市	5	5		1		4			108,210	1,024
福山市	18	18		4		11	2	1	101,854	1,020
府中市	1	1		1					99,411	997
三次市	2	2		1		1			112,347	1,255
庄原市	1	1		1					147,961	1,067
大竹市	0	0		0						0
東広島市	4	4		1		2		1	114,875	1,087
廿日市市	2	2		2					122,925	1,078
安芸高田市	3	3		3					201,800	1,343
江田島市	1	1				1			99,351	1,006
府中町	0	0								0
海田町	1	1		1					196,159	1,245
熊野町	0	0								0
坂町	0	0								0
安芸太田町	0	0								0
北広島町	1	1				1			132,954	1,093
大崎上島町	0	0								0
世羅町	0	0								0
神石高原町	0	0								0
計	88	87	0	17	0	51	7	13	-	-

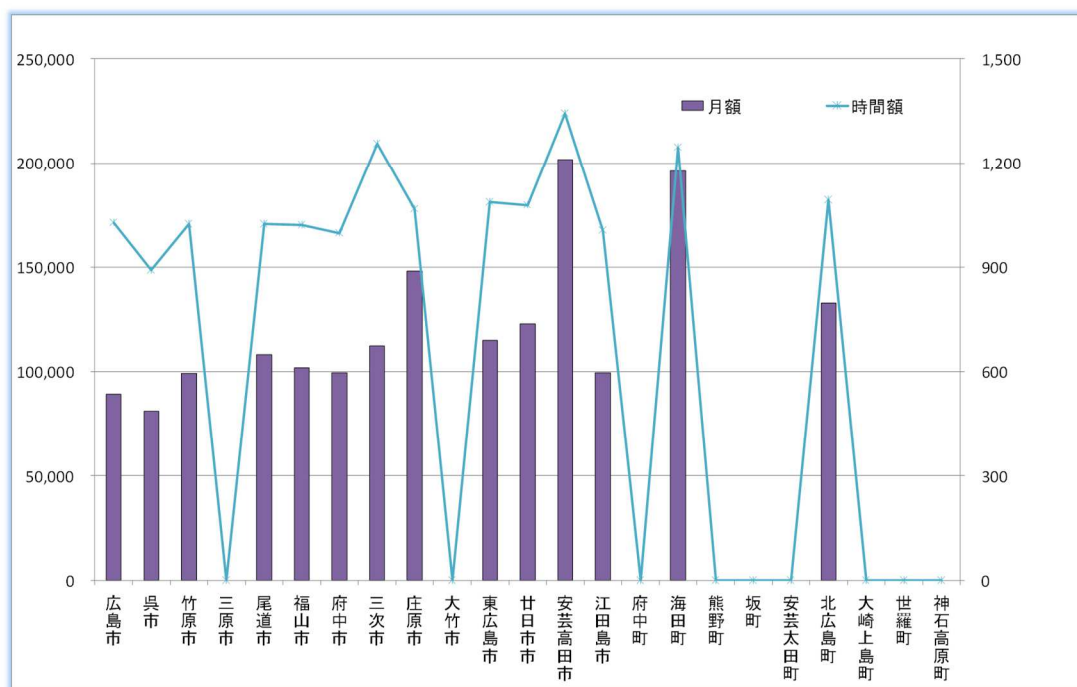

5 障害保健福祉圏域別平均賃金

・備北圏域が月額、時間額ともに最も高く、それぞれ124,218円、1,193円となっている。

(単位:か所、円)

圏域	事業所数	提出事業所数	月額	時間額
広島	45	44	100,488	1,056
広島西	2	2	122,925	1,078
呉	9	9	93,377	1,016
広島中央	5	5	111,747	1,074
尾三	5	5	108,210	1,024
福山・府中	19	19	101,726	1,019
備北	3	3	124,218	1,193
計	88	87	-	-

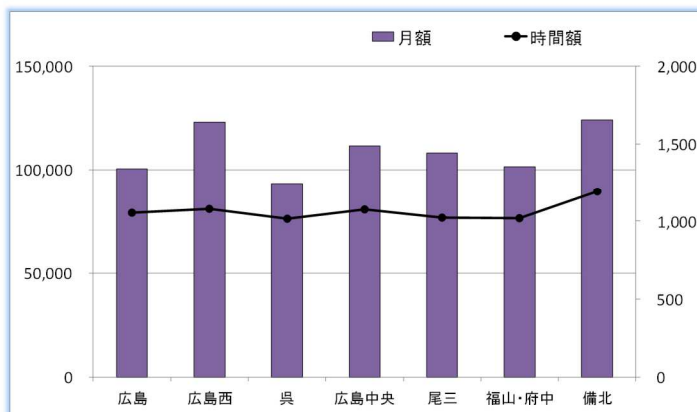

《参考》

圏域	市 町 名
広島	広島市, 安芸高田市, 府中町, 海田町, 熊野町, 坂町, 安芸太田町, 北広島町
広島西	大竹市, 廿日市市
呉	呉市, 江田島市
広島中央	東広島市, 竹原市, 大崎上島町
尾三	三原市, 尾道市, 世羅町
福山・府中	福山市, 府中市, 神石高原町
備北	三次市, 庄原市

6 段階別平均賃金

・平均賃金(月額)をみると、75,000円～99,999円の事業所が最も多く、47か所となっている。

(単位:か所、円)

賃金	事業所数					
	社会福祉協議会	社会福祉法人	医療法人	株式会社等	NPO法人	社団法人等
未提出	1					1
0～49,999円	2			2		
～74,999円	7			5	2	
～99,999円	47		4	33	3	7
～124,999円	15		4	5	2	4
～149,999円	10		4	5		1
～174,999円	2		1	1		
～199,999円	2		2			
200,000円～	2		2			
提出事業所	88	0	17	51	7	13

※県平均 107,968円

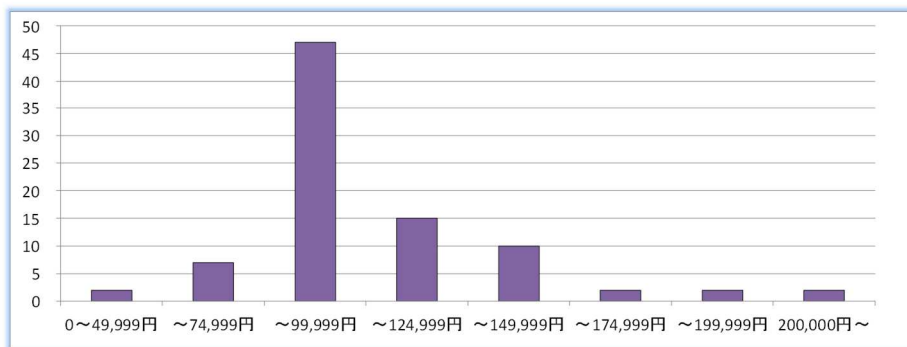

7 平均賃金の伸び率

○ 平均賃金(月額)の伸び率 [令和5年度→令和6年度]

・1%以上～10%未満の事業所が最も多く52か所、次いで0%未満の事業所が13か所となっている。

(単位:か所)

月額 伸び率	事業所数	構成比
対象外	9	22
0%未満	13	(25.3%)
1～10%台	52	65 (74.7%)
11～20%台	11	
21～30%台	1	
30%以上台	1	
計	87	

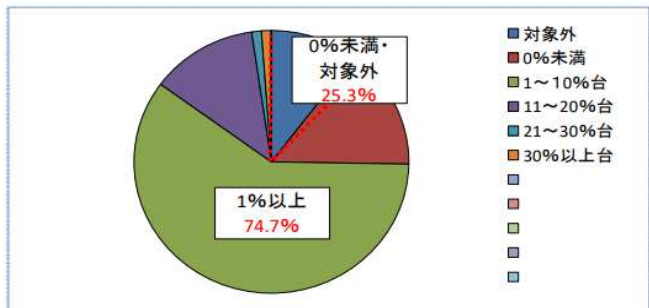

○ 平均賃金(時間額)の伸び率 [令和5年度→令和6年度]

・1%以上10%未満の事業所が最も多く72か所、次いで10%以上20%未満の事業所が3か所となっている。

(単位:か所)

時間額 伸び率	事業所数	構成比
対象外	9	10
0%未満	1	(11.5%)
1～10%台	72	77 (88.5%)
11～20%台	3	
21～30%台	0	
30以上台	2	
計	87	

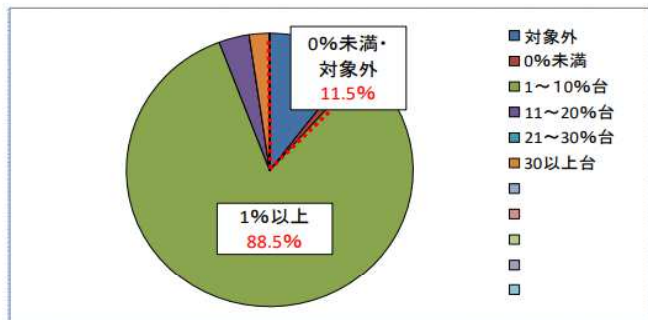

令和6年度障害者就業・生活支援センターの運営状況について

資料3

広島県障害者支援課

1 障害者就業・生活支援センターの事業内容

障害者の雇用の促進及び職業の安定を図るため、障害者雇用促進法に基づき、地域の関係機関と連携しながら、就職に向けた準備や職場に適応・定着するための日常生活や社会生活に関する助言などを行う施設として、県内8か所（障害保健福祉圏ごとに1センター以上）に障害者就業・生活支援センター（以下「センター」という。）を設置し、就業支援員及び生活支援員を配置している。

2 障害者就業・生活支援センターの運営実績（令和6年度）

(1) 支援対象障害者の状況

区分	合計	身体	知的	精神	その他	その他				
						発達障害	難病	高次機能障害	その他	
登録者数	在職中	3,768	362 (9.6%)	1,856 (49.3%)	1,304 (34.6%)	246 (6.5%)	208	12	15	11
	求職中	2,014	211 (10.5%)	679 (33.7%)	970 (48.2%)	154 (7.6%)	125	3	12	14
	その他	1,424	100 (7.0%)	740 (52.0%)	543 (38.1%)	41 (2.9%)	31	2	6	2
	合計	7,206	673 (9.3%)	3,275 (45.4%)	2,817 (39.1%)	441 (6.1%)	364	17	33	27
相談・支援件数	就職に向けた相談支援	11,313	845 (7.5%)	3,704 (32.7%)	5,969 (52.8%)	795 (7.0%)				
	職場定着に向けた相談支援	19,506	1,205 (6.2%)	9,777 (50.1%)	7,278 (37.3%)	1,246 (6.4%)				
	日常・社会生活に関する相談支援	1,444	104 (7.2%)	656 (45.4%)	618 (42.8%)	66 (4.6%)				
	就業と生活の両方にわたる相談支援	1,983	107 (5.4%)	996 (50.2%)	735 (37.1%)	145 (7.3%)				
	合計	34,246	2,261 (6.6%)	15,133 (44.2%)	14,600 (42.6%)	2,252 (6.6%)				
職場実習のあっせん件数	289	18 (6.2%)	136 (47.1%)	115 (39.8%)	20 (6.9%)					
就職件数	492	36 (7.3%)	211 (42.9%)	209 (42.5%)	36 (7.3%)	33	1	1	1	
職場定着率	6か月経過時点の定着率	88.8%	97.9%	89.5%	86.8%	84.1%	82.5%	100.0%	100.0%	0.0%
	1年経過時点の定着率	81.1%	95.7%	82.7%	78.2%	70.5%	67.5%	100.0%	100.0%	0.0%

※職場定着率は、令和5年4月から令和6年3月までに就職した者のうち、就職後6か月・1年経過時点の定着率
 ※相談・支援件数の「職場定着に向けた相談・支援」の内、職場訪問による職場定着支援の実施件数【6,606件】

(2) 事業主に対する雇用管理に関する支援の実施状況

ア 相談・支援を行った事業所数

事業所数	1,661件
------	--------

イ 相談・支援件数

件数	12,128件
----	---------

(3) 各障害者就業・生活支援センターの障害者種別の登録者数・相談件数・就職者数

区分	合計	身体障害	知的障害	精神障害	その他	その他				
						発達障害	難病	高次機能障害	その他	
尾三	登録者数	462	37 (8.0%)	234 (50.6%)	151 (32.7%)	40 (8.7%)	35	3	1	1
	求職中	353	34 (9.6%)	143 (40.5%)	150 (42.5%)	26 (7.4%)	20	0	4	2
	その他	102	12 (11.8%)	59 (57.8%)	26 (25.5%)	5 (4.9%)	1	0	2	2
	合計	917	83 (9.1%)	436 (47.5%)	327 (35.7%)	71 (7.7%)	56	3	7	5
相談・支援件数	2,411	85 (3.5%)	1,380 (57.2%)	714 (29.6%)	232 (9.6%)					
就職件数	44	4 (9.1%)	19 (43.2%)	17 (38.6%)	4 (9.1%)	4	0	0	0	
東部	登録者数	721	59 (8.2%)	345 (47.9%)	306 (42.4%)	11 (1.5%)	8	1	2	0
	求職中	277	23 (8.3%)	79 (28.5%)	170 (61.4%)	5 (1.8%)	4	0	1	0
	その他	273	23 (8.4%)	99 (36.3%)	146 (53.5%)	5 (1.8%)	5	0	0	0
	合計	1,271	105 (8.3%)	523 (41.1%)	622 (48.9%)	21 (1.7%)	17	1	3	0
相談・支援件数	8,371	626 (7.5%)	3,787 (45.2%)	3,813 (45.6%)	145 (1.7%)					
就職件数	123	6 (4.9%)	51 (41.5%)	63 (51.2%)	3 (2.4%)	3	0	0	0	
広島中央	登録者数	368	46 (12.5%)	183 (49.7%)	110 (29.9%)	29 (7.9%)	26	0	3	0
	求職中	221	23 (10.4%)	78 (35.3%)	107 (48.4%)	13 (5.9%)	12	0	1	0
	その他	54	5 (9.3%)	23 (42.6%)	23 (42.6%)	3 (5.6%)	3	0	0	0
	合計	643	74 (11.5%)	284 (44.2%)	240 (37.3%)	45 (7.0%)	41	0	4	0
相談・支援件数	3,218	213 (6.6%)	1,611 (50.1%)	1,059 (32.9%)	335 (10.4%)					
就職件数	35	3 (8.6%)	15 (42.9%)	12 (34.3%)	5 (14.3%)	5	0	0	0	
広島	登録者数	935	74 (7.9%)	499 (53.4%)	277 (29.6%)	85 (9.1%)	67	6	4	8
	求職中	594	68 (11.4%)	203 (34.2%)	264 (44.4%)	59 (9.9%)	42	2	4	11
	その他	209	14 (6.7%)	129 (61.7%)	47 (22.5%)	19 (9.1%)	16	1	2	0
	合計	1,738	156 (9.0%)	831 (47.8%)	588 (33.8%)	163 (9.4%)	125	9	10	19
相談・支援件数	4,172	224 (5.4%)	2,052 (49.2%)	1,317 (31.6%)	579 (13.9%)					
就職件数	92	7 (7.6%)	49 (53.3%)	24 (26.1%)	12 (13.0%)	10	1	1	0	
呉安芸	登録者数	355	45 (12.7%)	212 (59.7%)	98 (27.6%)	0 (0.0%)	0	0	0	0
	求職中	129	16 (12.4%)	66 (51.2%)	46 (35.7%)	1 (0.8%)	1	0	0	0
	その他	604	22 (3.6%)	358 (59.3%)	224 (37.1%)	0 (0.0%)	0	0	0	0
	合計	1,088	83 (7.6%)	636 (58.5%)	368 (33.8%)	1 (0.1%)	1	0	0	0
相談・支援件数	7,317	550 (7.5%)	2,663 (36.4%)	3,986 (54.5%)	118 (1.6%)					
就職件数	52	5 (9.6%)	25 (48.1%)	22 (42.3%)	0 (0.0%)	0	0	0	0	
広島西	登録者数	303	36 (11.9%)	105 (34.7%)	101 (33.3%)	61 (20.1%)	56	2	1	2
	求職中	232	26 (11.2%)	50 (21.6%)	112 (48.3%)	44 (19.0%)	42	1	1	0
	その他	19	4 (21.1%)	7 (36.8%)	7 (36.8%)	1 (5.3%)	1	0	0	0
	合計	554	66 (11.9%)	162 (29.2%)	220 (39.7%)	106 (19.1%)	99	3	2	2
相談・支援件数	3,584	218 (6.1%)	1,624 (45.3%)	1,049 (29.3%)	693 (19.3%)					
就職件数	48	4 (8.3%)	11 (22.9%)	25 (52.1%)	8 (16.7%)	7	0	0	1	
備北	登録者数	207	30 (14.5%)	93 (44.9%)	64 (30.9%)	20 (9.7%)	16	0	4	0
	求職中	39	9 (23.1%)	8 (20.5%)	17 (43.6%)	5 (12.8%)	4	0	1	0
	その他	158	19 (12.0%)	61 (38.6%)	70 (44.3%)	8 (5.1%)	5	1	2	0
	合計	404	58 (14.4%)	162 (40.1%)	151 (37.4%)	33 (8.2%)	25	1	7	0
相談・支援件数	1,635	171 (10.5%)	722 (44.2%)	594 (36.3%)	148 (9.1%)					
就職件数	23	2 (8.7%)	9 (39.1%)	8 (34.8%)	4 (17.4%)	4	0	0	0	
広島東	登録者数	417	35 (8.4%)	185 (44.4%)	197 (47.2%)	0 (0.0%)	0	0	0	0
	求職中	169	12 (7.1%)	52 (30.8%)	104 (61.5%)	1 (0.6%)	0	0	0	1
	その他	5	1 (20.0%)	4 (80.0%)	0 (0.0%)	0 (0.0%)	0	0	0	0
	合計	591	48 (8.1%)	241 (40.8%)	301 (50.9%)	1 (0.2%)	0	0	0	1
相談・支援件数	3,538	174 (4.9%)	1,294 (36.6%)	2,068 (58.5%)	2 (0.1%)					
就職件数	75	5 (6.7%)	32 (42.7%)	38 (50.7%)	0 (0.0%)	0	0	0	0	
合計	登録者数	3,768	362 (9.6%)	1,856 (49.3%)	1,304 (34.6%)	246 (6.5%)	208	12	15	11
	求職中	2,014	211 (10.5%)	679 (33.7%)	970 (48.2%)	154 (7.6%)	125	3	12	14
	その他	1,424	100 (7.0%)	740 (52.0%)	543 (38.1%)	41 (2.9%)	31	2	6	2
	合計	7,206	673 (9.3%)	3,275 (45.4%)	2,817 (39.1%)	441 (6.1%)	364	17	33	27
相談・支援件数	34,246	2,261 (6.6%)	15,133 (44.2%)	14,600 (42.6%)	2,252 (6.6%)					
就職件数	492	36 (7.3%)	211 (42.9%)	209 (42.5%)	36 (7.3%)	33	1	1	1	

3 一般事業所への就職件数（1か月以上の雇用）の年度別比較

- コロナの影響により令和3年度まで減少傾向で推移していたが、令和4年度はコロナの影響から脱しつつあり、全体で増加に転じた。
- 令和5年度は、前年度から増加したのは、2センターにとどまり、全体では減少した。
- 令和6年度は、5センターが前年度から増加し、全体でも増加に転じた。

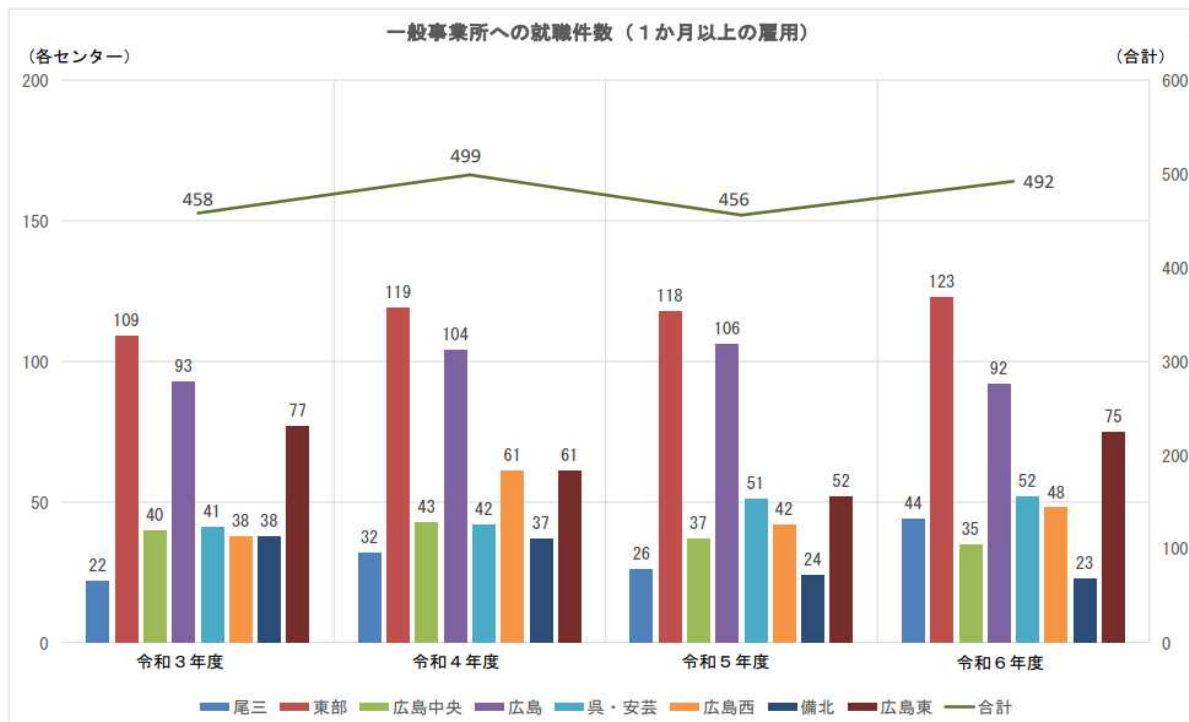

4 過年度の実績内訳

区分	平成30年度	令和元年度	令和2年度	令和3年度	令和4年度	令和5年度	令和6年度
センター数	8	8	8	8	8	8	8
登録者数	6,263	6,401	6,389	6,552	6,704	7,016	7,206
相談・支援件数	34,413	34,498	36,289	39,075	39,209	37,399	34,246
職場実習等あっせん件数	350	435	269	288	292	350	289
就職件数	529	591	482	458	499	456	492
登録者数 (1センター平均)	783	800	799	819	838	877	901
相談・支援件数 (1センター平均)	4,302	4,312	4,536	4,884	4,901	4,675	4,281
職場実習等あっせん件数 (1センター平均)	44	54	34	36	37	44	36
就職件数 (1センター平均)	66	74	60	57	62	57	62
1年後の職場定着率	82.9%	78.7%	82.6%	82.4%	81.9%	79.8%	81.1%
1年後の職場定着率 (精神障害者)	76.7%	74.1%	80.3%	78.9%	76.7%	76.1%	78.2%

※1年後の職場定着率については、国データ（点検・評価調書）による（令和4年度以降は県事業実績報告数値）。

資料4

● A型事業所適正化事業

経済的自立支援事業内訳	令和6年度決算額	令和7年度予算額
■ A型事業所適正化事業 ・ 指定等に係る専門家会議 ・ 経営改善に係る指導・監査	117,700 (円)	902,000 (円)

区分	内容
目的	就労継続支援A型事業所の運営及び執行の適正化を図るため、新規事業者の指定等の審査及び事業運営に係る監査体制を整える。
事業者指定 (県所管法人)	就労継続支援A型事業所の指定等に係る専門家会議の開催 ・ 令和7年度 実施無し
事業所運営 (県所管法人)	就労継続支援A型事業所への財務状況等点検業務（中小企業診断士の派遣） ・ 目的 指定基準を満たさない事業所の経営破綻等の未然防止 ・ 実施期間 令和7年10月 ・ 対象 3事業所（23事業所中） ・ 点検結果 すべての事業所において、事業継続は可能と判断された。（別紙参照）

14頁3

令和7年度 理事業所 点検結果 (経営結果の取組みの一覧)

起 業 所 NO	事業所名	1. 法人の財務状況				2. 事業所の経営状況			3. 改善計画の実施			4. 会計処理類 守状況	総合評価	結果への補足コメント
		資本状況	現金が1年 以上 42%	法人格況等		経営状況	計画の実 況状況	改善点	事業の件 発生	課題				
				利益	資本						売上			
1	A事業所	債務超過	なし 親会社から人件 費負担等支援あり	売上 売上の生返及び販 売	利益率の悪いビジ ネスモデルへの転 換	未達	悪化	可能	事業内容を見直す。現在の 生型内容では経営方針の 不足経営は原因である	原中 日常は企業会計 で管理されてい る	B	現在のビジネスモデルでは固定利益額が低く(現金支出額)の不足懸解 消は困難である。 親会社と共同でビジネスモデル(商品品目や販売方法)の見直しを 求めている。早く安定した生産が継続できるビジネスモデルに移行 していただきたい。		
2	B事業所	債務超過	なし	給食 清掃	清掃事業はルート をひける 給食事業は母体と 協力し単価と販路 を伸ばす	未達	悪化	可能	給食はコスト削減と炊め 拡大、清掃は売上アップを 目指す	原中	B	給食サービス事業への転換により、一定の売上は確保できている が、黒字化はできていない。多くの事業所を有する母体グループ の協力がある売上拡大と黒字化への転換も可能である。事業 母体の支援体制も整っており、事業継続は可能と見込める。		
3	C事業所	債務超過	57.8%なし	農業補助 就成金で営業所 字をかがーし、個人を向く作業 研修は健全 (草むしり等)	農産物加工販売参 入により季節変動 を回避、利用者数 等は継続改善をPR	達成	改善	可能	農産物加工に力が必要 要、既存と新規事業とも三 産性と収益力向上を総合的 にすすめる	原中	B	生産活動収入と収益を前期より増やす取り組みや、相談支援 員の資格取得による利用者支援の充実に期待をします。引き続き、 新規開拓、自給交渉、効率的な労務管理、利用者支援を差か ることが重要です。		

令和7年度 広島県障害者自立支援協議会 就労支援部会委員

所属・職名	氏名	備考
社会福祉法人「ゼノ」少年牧場 理事長	寶子丸 周吾	部会長
広島県商工会議所連合会 事務局長	佐々木 慎二	新任
広島県精神障害者支援事業所連絡会 副会長	古玉 哲弘	
広島県身体障がい者施設協議会 副会長	小谷 貴弘	
日本労働組合総連合会広島県連合会 事務局長	白井 秀治	
一般社団法人広島県農業会議 主監	村田 栄治	
広島障がい者就労支援協議会 事務局代表	寺山 哲平	
広島中央障害者就業・生活支援センター センター長	大森 寛和	
広島 A 型事業所連絡協議会 事務局代表	小宮 有紀	
広島県知的障害者福祉協会 副会長	藤原 博文	
障害福祉サービス事業所りひと 管理者	松岡 建興	
広島県障害者相談支援事業連絡協議会 副会長	村上 匡	
経営考房 代表	山根 敏宏	
広島障害者職業センター 所長	松村 吉朗	
広島労働局職業安定部 職業対策課 課長	善良 悟	(協議会委員)
広島県商工労働局 雇用労働政策課 課長	倉田 庸子	(協議会委員)
広島県教育委員会事務局学びの革新推進部 特別支援教育課 課長	林 香	(協議会委員)
広島県健康福祉局 障害者支援課 課長	岡峯 美智子	(協議会委員)
広島県健康福祉局 障害者支援課 自立支援担当監	畝本 孝彦	