

事業報告

【2015(27)年4月1日から2016(28)年3月31日まで】

1. 事業の概要

(1) 事業の経過及び成果

この数年で、障がい者を取巻く環境は大きく変化しています。「障害者基本法」の改正、「障害者総合支援法」の成立、「障害者雇用促進法」の改正など、障がい者関連の法整備は一定の進展がみられ、2014年2月19日「障害者の権利に関する条約」は我が国においても効力を生ずることとなりました。また、今年度4月から、障がいのある人への差別をなくすことで、障がいのある人もない人も共に生きる社会をつくることを目指し「障害者差別解消法」の施行がスタートしました。

今後、これら一連の障がい者関連法が、これから真に障がい者にとって実効性のあるものとなるように、引き続き残された課題の解決に向け、障がい当事者として適切な意見発信に努める必要があります。

廿日市市においては、2015年3月、「障がい者アンケート」結果や当事者や関係団体などの意見を基に「第3次廿日市市障がい者計画」と「第4期廿日市市障がい福祉計画」が策定されました。

当協会も、各地域との合併で様々な問題を抱えながらも、障がい者一人ひとりの願いを大切に、障がい者自らが積極的に社会参加を推進する中で、市民の皆さまにも理解を得られ活動の輪が広がってきました。

これからも先人たちの意を受け継ぎ、誰もが相互に人格と個性を尊重しながら、どのような環境にあっても障がいの有無によって分け隔てられることなく人権と平等な機会が保障される「共生社会」の実現を目指して活動を展開してまいります。

(2) これからの課題

当協会の課題として、会員の高齢化がますます進む中、若年層を含めた新規会員の入会が進まないため、活動の低下が危惧されていますが、より多くの方に当障害者福祉協会を知っていただくため、引き続き協会や事業所のホームページの充実や啓発活動に力を注ぎ、会員入会に繋がっていくよう努めます。

また昨年度、障がい者の就労の場として立ち上げた「新規事業」や、これまで行ってきた様々な活動・事業に関しましても、皆さまにご理解ご支援をいただきながら積極的に取り組み、さらに魅力ある団体となるよう努力してまいります。

(3) 協会の事業別の概要
日]

【2015(27)年4月1日～2016(28)年3月31日】

I 主要事業の内容

① 学習研修事業

- | | | |
|----------------------|-----------|------|
| ・第48期福祉協会総会 | 6月20日 | 廿日市市 |
| ・広島県身体障害者福祉大会 | 9月4日 | 三次市 |
| ・中四国身体障害者福祉大会 | 11月12・13日 | 香川県 |
| ・広島県身体障害者団体連合会指導者研修会 | 11月2・3日 | 広島市 |

② 理事会

- | | | | |
|---------|-------|---------|--------|
| ・第一回理事会 | 4月15日 | ・第五回理事会 | 10月22日 |
| ・第二回理事会 | 5月20日 | ・第六回理事会 | 1月21日 |
| ・第三回理事会 | 6月20日 | ・第七回理事会 | 3月15日 |
| ・第四回理事会 | 8月5日 | | |

③ 文化スポーツ活動

- | | | | |
|-----------|-------|--------------|-------|
| ・準備実行委員会 | 6月23日 | ・プログラム製本作業 | 9月2日 |
| ・第2回実行委員会 | 7月29日 | ・大会前日準備 | 9月6日 |
| ・第3回実行委員会 | 8月21日 | ・スポーツ大会当日 | 9月7日 |
| ・事務局会 | 8月5日 | ・障がい者フェスティバル | 11月3日 |
| ・第4回実行委員会 | 9月30日 | | |

④ 情報提供事業

- ・情報機関紙「つばさ第23号」7月2日発行 ・ホームページ <http://ssk.hatnet.jp/>

⑤ 障がい者社会参加促進事業

- | | | |
|------------|-----------|-----|
| ・車いす3台貸し出し | ・スポーツ用具貸出 | 10件 |
| ・吉和支部交流会 | 7月25日 | |
| ・クリスマス会 | 12月13日 | |

II 共催事業の内容

① 学習研修事業

「廿日市市相談員協議会」協会事務局兼務

※障がい者の社会参加や生活の支援など、課題解決を図るべく、また適切な相談活動が出来るよう相談員自身の研修・学習も深め取り組んでいます。

- ・廿日市市障害者相談員協議会総会 11月6日

「廿日市市内自動販売機管理運営委員会」協会事務局兼務

※市内5箇所の公園に自動販売機を設置し、4つの団体で管理運営を行っており、現在地御前キラキラ公園への新規設置を進めております。

各作業所に公園清掃業務を委託することで就労サポートも行っています。

- ・廿日市市自動販売機管理運営委員会総会 6月25日

① 啓発事業

- ・障がい者週間啓発活動 12月6日(ゆめタウン廿日市店にて)

② 自立支援ネットワーク

身体障がい部会				全体会	
・第1回	4月10日	・第6回	10月19日	7月3日	
・第2回	5月1日	・第7回	11月13日	2月19日	
・第3回	6月5日	・第8回	12月18日		
・第4回	8月7日	・第9回	1月15日		
・第5回	10月2日	・第10回	2月5日		

③ 協働活動事業(廿日市市民活動センター)

- ・運営協議会 毎月1回 第2木曜日(事務局長/副理事長出席)
- ・施設検討部会 毎月1回 第1火曜日(事務局長出席)
- ・避難・消防訓練・大掃除 8月30日/12月13日
- ・市民活動センターまつり 3月6日(～つどい・しりあい・つながろう～)

④ 障がい者就業サポート事業

ア) 切手類販売の業績等の状況 (円)

	切手類	葉書類	印紙類	合計
2011年	1,725,850	422,600	40,185,000	42,333,450
2012年	1,218,240	339,800	37,640,000	39,198,040
2013年	1,248,150	389,800	26,506,000	28,143,950
2014年	2,667,057	344,970	12,916,300	15,928,327
2015年	2,746,878	339,360	494,900	3,581,138

イ) 市民活動センターの清掃業務の委託の状況

区分	業務日数	述べ業務人数
委託	99日	336人

※ 週2回(火・金曜日)さくら作業所・クレヨンさんをお願いしています。

ウ) 自動販売機の設置個所状況(福祉協会分)

- ・廿日市市役所 2F/5F 1F(証明写真機) ・昭北グラウンド ・宮島競艇場
- ・中央市民センター(2016/4月再設置)
(廿日市内内自動販売機管理運営委員会分)
- ・小田島公園 ・新宮公園 ・阿品公園 ・ポポロ公園
- ・宮園公園 ・キラキラ公園(申請中)

エ) 宮島競艇福祉売店の状況

〒739-0411 廿日市市宮島口一丁目15番60号 宮島競艇場内

オ) 就労継続支援B型事業所「Hanaと花舎」 平成28年4月現在

〒739-0445 廿日市市塩屋1丁目1553-8 月～金曜9:00～17:00 電話070-2367-3702

・2015年9月に開所 ・利用者12名 ・職員6名

※収支計算書(就労B)8ページ

(4) 事業成績の状況

これまで当協会の事業は、会費及び補助金により運営しておりましたが、新規事業運営を成功させ、障がい者の「福祉と生活基盤作り」にお役に立てる法人として成長してまいります。

2. 協会の概要

(1) 組織の内容

① 事務所

〒738-0014 廿日市市住吉二丁目2番16号 市民活動センター内
電話 (0829)32-2023 FAX (0829)32-2023
メール shinsyo-kyo@hatnet.jp
ホームページ http://ssk.hatnet.jp/

② 役員及び事務局等の状況

7. 役員

理事 島津 賢吾 理事長
理事 文野 清 副理事長
理事 原本 弘子 常務理事
理事 井出口信幸 理事 岡崎 和彦 理事 国田 穰
理事 佐々木和則 理事 寺岡ちづ子 理事 本田 数雄
理事 三ツ木共栄 理事 白井 明 理事 横田 秀明
理事 吉田フミ代

監事 荒木 洋子 監事 木村 繁子

顧問 森本 竹一 顧問 笠井 久雄 顧問 佐々木雄三 顧問 小泉 敏
信
相談役 山下 智之

4. 事務局 (火～金曜 9:00～16:00 在室)

事務局長 原本 弘子 事務局員 長岡 美紀 栗栖 由美子

③ 組織の状況

協会の組織

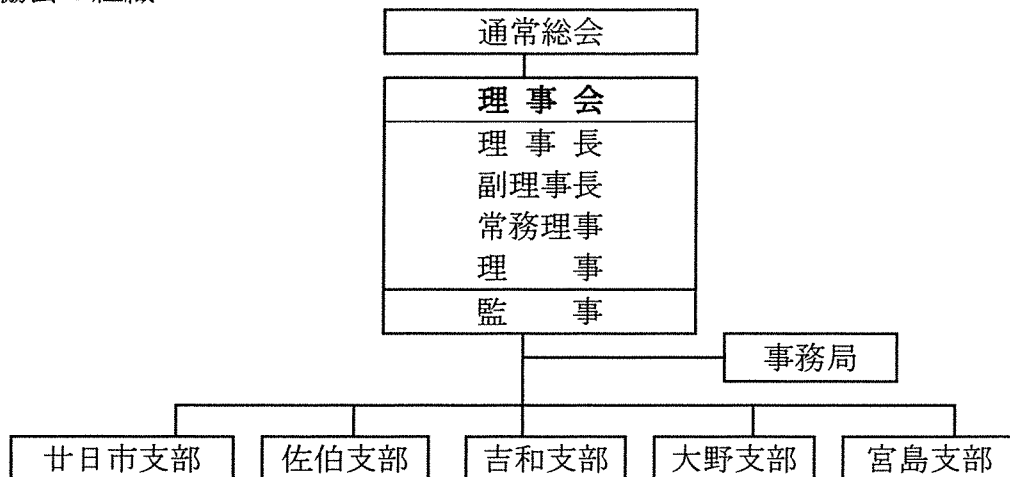

④ 従業員の状況

区分	職員数	パート数	合計	備考
事務局	1名	2名	3名	

⑤ 会計業務の依頼

当協会の会計業務その他について、正確を期するために税理士に依頼しています。

財 産 目 録 【2016(28)年 3月 31日現在】

特定非営利活動法人 廿日市市障害者福祉協会

単位：円

I 資 産 の 部		金 額
科 目		金 額
1. 現金・預金		285,737
現金	現金①(福祉売店)	15,106
〃	現金②(切手類)	158,900
普通預金	ゆうちょ銀行 No.15120-42948831	25,687
〃	JA 佐伯中央四季が丘支店 No 7812966	54,489
〃	JA 佐伯中央廿日市支店 No 0010980	2,110
〃	広島銀行廿日市支店 No 3076835	20,426
	広島信用金庫廿日市中央支店 No 0344488	9,019
2. 売掛金		191,724
	東部ヤクルト販売株式会社	75,369
	(株) DNPフォトルシオ	39,305
	育成会	1,864
	廿日市市内自動販売機管理運営委員会	37,892
	日本郵便(株)	28,947
	コカ・コーラウエスト(株)	6,802
	公衆衛生推進協会など後納郵便料金	1,545
3. 未収入金		548,018
	福ちゃん(競艇福祉売店) 使用料 他	156,076
	コカ・コーラウエスト(株) 電気代	27,152
	(株) DNPフォトルシオ 電気代	8,998
	廿日市市文化協会など後納郵便料金	29,462
	自動販売機委員会 事務費・団体助成金	272,030
	B型事務局費	54,300
4. 立替金		183,900
	廿日市市 切手購入	226,400
資産合計①	廿日市市 収入印紙購入	18,200
I 資 産 の 部		1,209,379

II 負 債 の 部		金 額
科 目		金 額
1. 短期借入金		180,000
		180,000
1. 未 払 金		543,575
	報酬・給料(3月分)	338,414
	交通費 島津他	25,000
	市役所 電気代(1-3月分)	33,220
	昭北公園 電気代	5,873
	後納郵便料金	29,462
	福祉売店 福ちゃん 電気代他	45,976
	その他(印刷代)	830
	吉野税理士事務所へ	64,800
2. 未払法人税等		71,000
	法人県民税均等割	21,000
	法人市民税均等割	50,000
3. 預 り 金		247,242
	金村 忠雄(福祉売店保証金)	200,000
	源泉所得税	47,242
4. 仮 受 金		400,000
	廿日市市障害者福祉協会 大野支部	400,000
負債合計②		1,441,817

資産合計 ① - 負債合計 ② = 差引正味財産 △232,438

B型事業所 H a n a と花舎

I 資 産 の 部		
科 目		金 額
1. 現金・預金		424
現金	現金B	0
〃	JA 佐伯中央浜支店 No 0010980	424
普通預金	広島銀行廿日市支店 No 3076835	0
2. 売掛金		88,016
	売上	88,016
3. 未収入金		1,995,258
	国保自立支援費2月分	990,424
	国保自立支援費3月分	1,004,834
4. 仮払金	送迎車リサイクル預託金	8,090
5. 立替金		20,420
	ランチセンター	20,420
6. 車両運搬具		284,800
	送迎車	284,800
7. 敷金		100,000
	事務所敷金	100,000
資産合計 ①		2,497,008

II 負 債 の 部		
科 目		金 額
1. 短期借入金		3,600,000
		3,600,000
1. 未払金		906,016
	報酬・給料(3月分)	443,550
	工賃(3月分)	62,700
	水管理料(2.3月分)	100,000
	振込手数料	756
	協会事務局費	54,300
	富士企業	8,550
	ユアーズ	645
	社会保険料	147,990
	電話代	11,110
	光熱費	15,905
	ランチセンター	60,510
負債合計 ②		4,506,016

資産合計 ① - 負債合計 ② = 差引正味財産 $\Delta 2,009,008$

$\Delta 232,438$

2,241,446

前事業年度の貸借対照表

【2016(28)年 3月31日現在】

特定非営利活動法人 廿日市市障害者福祉協会

(単位：円)

資 産 の 部		負 債 の 部	
科 目	金 額	科 目	金 額
【流動資産】		【流動負債】	
現金及び預金	286,161	未払金	1,449,591
売掛金	279,740	預り金	247,242
未収金	2,543,276	仮受金	400,000
立替金	204,320	未払法人税等	71,000
仮払金	8,090	短期借入金	3,780,000
流動資産合計	3,321,587		
【固定資産】			
車両運搬具	284,800		
敷金	100,000	流動負債合計	5,947,833
		負債合計	5,947,833
		資 産 の 部	
		利益剰余金	△2,241,446
固定資産合計	384,800	資本合計	△2,241,446
資産合計	3,706,387	負債及び資本合計	3,706,387

収 支 計 算 書 (活動計算書)
【2014(26)年 4月 1日から 2015(27)年 3月 31日】

(単位：円)

勘 定 科 目	金 額		備 考
I 経常収益の部			
1. 受取会費	74,100	74,100	会員・賛助会員より
2. 受取寄付	412,700	412,700	団体助成金・理事会寄付等
3. 就労サポート事業	4,014,057		
(1)福祉売店事業		840,000	宮島競艇福祉売店事業@70,000×12
(2)清掃事業		697,499	活動センター清掃委託・自販機清掃委託
(3)自動販売機事業		2,014,455	市役所等の自動販売機収入
(4)切手類事業		462,103	切手販売・後納郵便事業収入
4. 受取補助金	923,500		
(1)廿日市市		773,500	廿日市市より補助金・福祉マップ補助金
(2)社会福祉協議会		150,000	社協より補助金
5. 社会参加促進事業	362,018		
(1)が'ト'ヘルパ-事業		0	
(2)その他事業		362,018	フェス事務局費・物品販売事業・B型事務局費
6. 受取利息	125	125	預金利息
経常収益計 (A)	5,786,500	5,786,500	
前期繰越収支差額	570,185	570,185	
経常収益合計 (B)	6,356,685	6,356,685	
II 経常損益の部			
1. 事業費	4,467,574		
(1)人件費	3,074,416		
①役員手当		480,000	事務局長給与
②給与手当		2,576,600	事務局給与
③退職金		0	
④法定福利費		17,816	雇用保険料・労働保険料
(2)その他経費	1,393,158		
①活動費		332,081	県福祉大会参加・フェスティバル分担金等
②会議費		16,209	理事会お茶代・交流会会費等
③福利厚生費		6,986	福祉売店腸内検査・施行組合提出用健康診断料
④研修費		87,900	研修参加費
⑤旅費交通費		450,780	理事長・副理事長交通費・理事会交通費等
⑥印刷製本費		48,162	総会資料印刷・会議資料印刷代
⑦支部助成費		240,000	各支部助成金
⑧事務局費		26,000	活動センター使用料
⑨諸会費		185,040	県団連・社協会費
⑩その他		0	
2. 管理費	2,152,350		
(1)人件費	619,400		
①給与手当		384,200	清掃委託給与(クレヨン・協会)
②雑給与		235,200	清掃委託給与(桜虹会)
(2)その他経費	1,532,950		
①消耗品費		140,457	インク・花・コピー用紙・封筒等
②通信費		85,641	事務局電話代・年賀状・ハガキ等
③水道光熱費		200,929	自動販売機電気代
④地代家賃費		618,000	宮島競艇福祉売店家賃@51,500×12ヶ月
⑤支払報酬		324,000	税理士報酬
⑥接待交際費		5,792	県団連交流会手土産等
⑦保険料		41,400	日本フルハップ・各種行事保険代
⑧租税公課		0	
⑨事務用品費		15,163	ファイル・ボールペン・領収書等
⑩短期借入金		0	
⑪支払法人税等		71,000	法人税
⑫支払手数料		30,568	自販機電気代振込・県団連会費振込料等
経常費用計 (C)	6,619,924	6,619,924	
当期収支差額 (A) - (C)	△833,424	△833,424	
次期繰越収支差額 (B) - (C)	△263,239	△263,239	

B型事業所 Hanaと花舎

勘定科目	金額		備考
I 経常収益の部			
1. 就労B型	7,998,895		
(1)福祉サービス		4,437,533	就労継続B型支援費
(2)売上		299,176	売上
(3)寄付金		3,262,186	寄付
2. 受取利息	99	99	預金利息
経常収益計 (A)	7,998,994	7,998,994	
II 経常損益の部			
1. 人件費	6,853,665		
(1)給与手当		5,955,000	職員給与
(2)雑給		298,160	利用者工賃
(3)法定福利費		600,505	厚生年金・健康保険料・雇用保険料
2. その他経費	3,123,536		
(1)仕入		79,578	苗・種・土等
(2)消耗品費		1,029,096	ロッカー・机・PC・扇風機等
(3)会議費		14,818	会議用弁当代等
(4)福利厚生費		68,232	熱中症対策飲料・事業所負担弁当代等
(5)広告宣伝費		145,800	西広島タイムス掲載料
(6)旅費交通費		200	県庁駐車場代
(7)印刷製本費		5,142	印刷代
(8)事務用品費		23,843	納品書・ゴム印等
(9)車両費		197,294	送迎車ガソリン代
(10)地代家賃		400,000	事務所家賃@50,000×8ヶ月
(11)保険料		138,290	送迎車自賠責保険・自動車保険代
(12)減価償却費		142,400	送迎車減価償却費
(13)通信費		67,867	携帯電話代・インターネット代
(14)水道光熱費		572,267	水管理費@50,000×8ヶ月・水道・電気代
(15)租税公課		3,015	印紙等
(16)雑費		187,850	汲取り料・事務局費
(17)支払手数料		47,844	車購入諸費・地代振込手数料
経常費用計 (B)	9,977,201	9,977,201	
当期収支差額 (A) - (B)	△1,978,207	△1,978,207	
次期繰越収支差額 (A) - (B)	△1,978,207	△1,978,207	

$\Delta 1,978,207$
 $\Delta 263,239$
 $\hline \Delta 2,241,446$